大光報

廣州版（總社）
社長 陳錫餘

登記證：京警字第二〇四號
社址廣州光復中路電報掛號七四一一
電話編輯部一五一七四三　營業部一一八八五
新聞紙第三二〇九號
每日出紙兩大張
零售每份金圓券四元（外埠另加郵費）

蝶霜　雪花之王

嫩面除斑　風行全國

上海家庭工業社出品

惠刊廣告諸君注意

本會各報社爲劃一廣告價格起見，公議由三十八年一月一日起改行基數計算辦法，計每天每方英寸甲等基數二元，乙等基數一元五角，丙等基數一元，但由本會決定基數之倍數，通告各報在報上列登，廣告費交收照交款日刊出之倍數折合金圓券計算，所有本年底以前舊欠廣告費，如未清交者，均以新價新辦法收費此啓　廣州市報業公會啓

調整報費啓事

本會各報社由本月廿九日起，調整報費如下：零售報費，兩大張者每份肆圓，張半者叁圓，一張以下者式圓，此啓。

廣州市報業公會啓

張副總指揮君嵩鄧副司令伯涵暨遂溪殉職官兵治喪委員會啓事

此次陳一林畏罪叛變致張副總指揮君嵩鄧副司令伯涵劉團長雄標顏視導偉青潘營長耀基等殉職遂溪噩耗傳來人天共憤本會除籌備治喪容再通報追悼日期外茲爲表彰忠烈以慰英靈起見特徵求殉職官兵生前事蹟各界友好熟悉諸烈士生平狀況者尚望將其史料或弔唁文字於卅八年元月十日前賜交本會以便彙編而資褒揚此啓

會址越華路保安司令部內

謝

先夫 勉吾君之喪重勞 諸位長官寅學戚友涖臨執紼致祭並惠賜厚儀高誼隆情歿存均感謹此鳴

未亡人陳莊蕙芬率子 振瀛 振東 女 文韶 文靜 文宣 文穗 哀啓

喪居太平沙迴龍上街四號二樓

先妣葉母黃太夫人辭世，出殯家奠之日，有勞 各長官團體親友涖臨執紼致祭，幷惠賜 隆儀，藉光泉壤，高誼盛情，歿存均感，恕謝不週，謹此致意，伏維 亮察

孤哀子 素平 泣叩

廣州綏靖公署總務處公告

綏二字第[illegible]號

一、本署卅七年度發用之銅質圓形紅底白字之職員證章及紙質圓形紅底白梅花之汽車出入証暨紙質方形藍底白字之來賓汽車出入証職員証章自三十八年元月一日起作廢汽車出入証及汽車來賓証自三十八年元月十八日作廢 二、自卅八年元月一日起本署發用之証章如下：1.職員証章：銅質圓形金邊白底紅字鑄有金色號碼及卅八年度之字樣2.汽車出入証：紙質圓形紅邊天藍底白字3.來賓汽車出入証：紙質橫長方形紅邊黃底藍字及中央印有白色(3)之字樣三、特此公告週知

處長 魏漢喬

廣州紡織廠第二廠招考女工

一、報名日期：即日起至一月五日止，二、考試日期：一月五日下午一時至三時，應試資格1.健全2.年齡十八歲至二十歲3.初小程度4.錄取後須有殷實鋪保，四、待遇1.學習期規定二至五月又半，學習期滿依廠規給膳宿幷給津貼，報名地點：廣州河南紡織廠本廠

律師夏楚章代中央信託局廣州分局買受東堤分局高華里四號六號八號屋業徵詢異議公告

據稱本局憑中合益公司林逸民承受屋叁間坐落本市東堤分局高華里四號六號八號上蓋及四圍牆壁及一切附着物俱全四至面積均照登記圖爲準經定期本年十二月廿九日交易如對上開屋業有任何權物權關係及有任何轇轕未清情事希於交易前向賣主理妥及向貴律師書面聲明否則一經交易概與買主無涉等語除標貼外合代公告如上

事務所漢民北路卅九號二樓　電話一二八三〇

律師夏楚章代永潤堂買受沙基東中橫一巷三號屋業徵詢異議公告

據稱本堂憑中買受謝榮堂謝榮前向周振嘉永思買入坐落本市沙基東中橫一巷三號上蓋連地四圍牆壁及一切附着物俱全四至面積均照登記圖爲準經落定立帖訂期卅八年一月一日交易如對上開屋業有任何權物權關係及有任何轇轕未清情事希於交易前向賣主理妥及向貴律師書面聲明否則一經交易概與買主無涉等語除標貼外合代公告如上

事務所漢民北路卅九號二樓　電話一二八三〇

私立嶺南大學招生

本校招考三十七學年度第二學期文、理工、農各學院新生及轉學生，並收容華北華中戰區各大學高年級借讀生，醫學院爲學年制，本學期例不招生，請轉學或借讀者，可酌予收容，簡章發售處（一）康樂本校（二）長堤孫逸仙博士紀念醫學院

報名：元月三日至十日
考期：元月廿五日及廿六日
地點：康樂本校

囍 訂婚啓事

謹定於中華民國三十七年十二月廿九日爲 小兒開裕 五女煥容 在穗舉行訂婚特此敬告 諸親友

陶俞安怡 譚祝三 同敬啓

鄧青陽謝啓

孫男慶雲在校不慎高處跌墜重傷頭部內臟昏迷不醒口吐瘀血盈升幸迅延跌打骨科名醫譚蘇景醫師診治決斷迅確外敷內服立刻甦醒止血止痛轉危爲安調治旬餘所判傷勢進步情形一一按期實現茲經康復另往醫院施全身檢查均證實完全正常良好體健胃口益增並經返校繼學敬啓申謝並爲介紹

跌打骨科 譚蘇景
醫務所：大南路一百六十四號
電話：一七五一零轉

聯勤總部廣州區舊廢車料處理委員會公告

一，本會第十四次開標時間展期至十二月三十日上午九時舉行二，已繳保証金者如不願延期准隨時發還三，已登記未繳保証金及尚未登記者並准延至二十九日上午十二時截止收繳保証金四，除在本會辦公室公告外特登報週知

三十七年十二月二十七日

廣東省第四清勦區司令部通告

本部卅八年度銅質紅邊藍底銀字圓形證章經於本（十二）月廿五日提前換發所有以前發出三十七年度銅質紅邊白底銀字IV證章及藍底銀字來賓證概行作廢特此通告

交通部工路總局第三運輸處福利委員會服裝部

附設高級科學裁剪，縫紉，刺綉，編織養成所招生

即日起。開學：卅八年一月五日　附註本所以服務社會爲目的教授精良學費最宜有志學者幸勿失良機

所址：漢民北路二二〇號即財廳前　所長陳璧城

大批房屋供應

租賃購買皆所歡迎定價克己特備專車接送請速到本市六二三路十八甫南六號本公司接洽以免向隅

大地置業公司　電話一零三零六　電報掛號七三八四

經紀莫問

剪此告白

附金圓券五拾元即到廣州天成路一〇七號公平紙行領取中式複式簿記記帳法壹套（三本）此書內容解說顯淺透闢舉例清晰詳明保証看過識造之後便知與西式簿記無異欲研究新式簿記因年齡關係或時間不能入學校讀書之司帳員不可不閱經營偉大事業未有會計常識之經理先生不可不閱欲增加眞實技能有進取精神之青年不可不閱

一、中式複式數。一、實在非深奧。一、肯用心研究。一、十天內曉做。

（光）

陸軍第九訓練處召訓軍官公告

中練一字第1325號

一、本處奉准召訓役及預備軍官暨編餘無職軍官一千人兵科區分步（550）砲工通各（100）騎及軍醫各（75）階級區分中少校（50）上尉（150）中尉（200）少尉（400）准尉（200）人 甲：召考總額 乙：報考資格1.未逾服役限齡者以中校（38）少校（34）歲上尉（30）歲中尉（28）歲少尉（26）歲准尉（23）歲以下者爲限2.資歷適合體格強健精神旺盛者3.未經辦理除役之軍官 丙：報名手續1.填寫保證書向本處報名處及各地區本處召考組索取2.持保證書檢同資歷證件二寸半身相片二張向本處報名處或各地區本處召考組報名聽候體格檢查及學術科考試 丁：報名程序及考試課目1.資歷審核不合格者不發准考證2.體格檢查不合格者不得參加其他考試3.實兵指揮4.學科考課（子）軍官及本兵科典範令（校級戰術，兵器，築城，地形，等教程）（丑）軍醫｜國文衛生勤務軍隊衛生藥物及調劑等5.口試 戊：報考期間三十七年十二月廿五日起至卅八年元月十五日截止 己：報名地點1.廣州區｜沙河本處報名處2.曲江區｜該區本處召考組（曲江區僅辦尉級官報考不召收校級官）庚：考試時間及課目另行通告 辛：錄取後待遇1.凡經考選錄取者在訓練時間有退役俸者仍支給退役俸無職者另候核定幷一律由本處供給主副食及服裝2.訓練期滿成績及格者呈報國防部按原階分發本處編各師實職任用與現役人同等待遇 壬：錄取後報到日期地點另行通知 三、訓練期間暫定爲一個月 四、凡具備資格忠誠愛國志願繼續爲國家効力者希踴躍應召 特此公告

中華民國三十七年十二月二十一日　處長 鍾彬

粵軍第一師先烈墳塲管理委員會啓事

據廣州市文德東路第十一號房屋原爲粵軍先烈墳塲管理委員會管業藉爲辦理本軍軍人家屬子弟學校之用至民國廿五年再由第四路軍總司令余漢謀先生繼續完成之仍借爲該軍辦家屬子弟學校之用抗戰中與廣州淪陷始停辦迨民國三十六年春由張瑞貴利樹宗等請准陳余兩先生暫借該房屋爲開辦軍人子弟學校嗣因該校董會及校長糾紛致教局不准立案今年經本管委會經呈奉廣州綏靖公署主任宋本年十二月廿二日定身字第三三八〇號代電准飭即將該房屋交還本管委會接收管業誠恐各界不明眞相特登報表明該房屋業權所在以正視聽此啓

粵軍第一師先烈墳塲管理委員會敬啓

律師高彬代大成堂向同安里第十七號十九號業主暨張衡仲聲明

據稱張衡仲前以同安里第十七號十九號相連吉地一段管業契證向本堂按揭款項及抵押利全部讓與本堂承受早經立契交易清楚移轉收益有據茲爲保障業權起見如對該業權有任何權利關係及一切轇轕請於卅八年元月三日以前逕向張衡仲理妥幷向貴律師提出書面聲明除函張衡仲外請代登報聲明等語合代聲明如右

事務所泰康路木排頭五十九號二樓

律師羅寶璿代陳公李買屋通告

據稱：一德中向佩桂樑佩訂買其承先祖自置坐落本市門牌第式拾壹號坐北向南吉屋乙間深長橫潤均照圖準期三十八年國曆壹月底日立契吉屋交易對於該屋上手紅白契均遺失日後發現作廢除標貼外請代登報聲明一等情據此合代通告如右 希於交易期前向賣方理妥交易後概與本人及該屋無涉又該屋上手紅白契均遺失

事務所：長壽西耀華西街三十四號
通訊處：杉木欄一〇八號萬豐正金油藥房
電話：一四五四六

律師羅寶璿代鄭承德堂買鋪地通告

據稱：一本堂憑中與李家珍承人妻何貞了李堅訂買其承先人李家珍自置坐落本市帶河路滙馨通津現編第二號門牌並無舖底舖手舖地一段深長橫潤均照土地所有權狀所載訂三十八年國曆元月五日立契吉地交易如有來歷不明業權爭執共有關係種種轇轕未清及有任何權利主張者請於交易期前向賣主理妥一經交易後概與買方無涉再該業所有上手紅白契及登記證均遺失日後發現作廢除標貼外請代登報聲明一等情據此合代通告如右

事務所：耀華西街三十四號
通訊處：杉木欄一〇八號萬豐正金油藥房
清平路和息里十號
電話一五二〇一

律師吳英華 敖伯亮代粵光製罐公司董事長朱伯平再請各股東補行股份登記以便召集股東會議通告

據朱伯平君到稱：本公司股東會議經於本年五月間登報通告有據截至現在携同股票到請補登者固多而未携票到請補登者亦屬不少煩再代登報通告務請各股東之在本市者從速携同股票到來公司補行登記其在外埠或居鄉者亦請即將自占股份數目及通訊地點詳細函報俾便短期內召集股東會議等語合代通告如右

吳英華律師事務所大德路一八六號（電話一五四八五）
敖伯亮律師事務所豪賢路三九六號二樓

律師何國英代餘慶堂買地公告

據稱本堂憑中買受合谷堂前向維新民生學校代表范桂揚買入坐落本市漢民分局段內分割傍街門牌二十八號屋地一段四至面積均照原日登記圖證爲準經交定立帖訂期民國三十八年元月二十六日交易該屋如有來歷不明任何轇轕及業權有關係者希於交易期前速向賣主理妥並請貴律師代爲標貼暨登報徵詢等語前來除標貼外合代登報公告如右

事務所中華北路長泰里十六號

律師陳黃蔭代顧稿華同贖典屋聲明

顧稿華有自置坐落本市漢民分局段內教育路門牌第四十九，五十一，五十三及五十五號屋四間前於民國二十年典與簡海源該典約經遺失聲明作廢現由顧稿華將該屋回贖在出典期內如有轇轕未清請向簡海源理妥與顧稿華無涉等語請代登報聲明如上

事務所：文德路二號二樓

律師黃倬群代馮劍塵堂典屋通告

據稱一本堂憑中典受陳慶立堂前向李定安買受廣州市漢民分局轄內部前東街第十四號二樓房屋全層契據已立契交易清楚請代登報聲明一等語查屬實情除標貼外合代通告

事務總所：大新中路一七八號二樓　電話：一四三〇九

律師莫玉裴代余國華興華汽水廠和解聲明

據余國華興華汽水廠代表負責人黎標同稱，雙方前因取舖涉訟現經自願和解息爭訂明興華汽水廠對於本市維新橫路第七號舖房地下全座使用至民國卅八年十二月底爲止即必須無條件遷出經於本年十二月廿二日簽立和解合約各執一份互相遵守訂約後除投案聲明和解外應請貴律師登報聲明如右

事務所：西堤大馬路廿八號二樓　電話：一四〇八五

會計師李仲彪

受任廣州市進出口貿易商業同業公會、廣州市金商業同業公會常年會計顧問

事務所：靖海路五十三號二樓　電話一七一九二
分所：一德路三五四號二樓　電話一七三一九

嶺南大學圖書館 LINGNAN UNIVERSITY LIBRARY

生力軍在塘沽登陸
林彪又遭一次挫敗
陸海空配合下國軍斬獲甚衆

【本報北平特派員子毅廿七日發專電】(遲到)平郊國軍向公主坟，萬壽寺掃蕩，收復公主坟等多處據點。

【本報北平特派員子毅廿七日發專電】(遲到)關係方面息：大批鐵路部隊，將飛平助戰。

【本報北平特派員子毅廿七日發專電】(遲到)據悉：塘沽，大沽，新河等處激戰方酣，廿六日夜新河展開拉鋸戰，塘沽方面國軍勁旅，在艦砲掩護下，續向共匪猛擊，匪傷亡慘重，後退塘沽外圍，局勢將有新開展。

【本報特訊】天津廿八日外息：海軍兵艦載來大量陸軍，在塘沽登陸，一鼓收復塘沽西北之新河站，該部國軍刻正乘勝沿鐵道向天津推進，海軍淺水砲艦今日並集中炮火轟擊天津東南十三里之運糧城，以支持國軍之進擊。

【本報特訊】天津廿八日外息：塘沽非戰鬥人員雖已撤退，四郊戰事仍在激烈進行中。由於海軍兵艦運來之生力軍等已在塘沽登陸，國軍實力已大見增強。援軍將陸續自青島來塘登陸。

【本報特訊】天津廿八日外息：傅作義總部公報：北平西郊國軍昨晨步騎砲聯合反擊，當將燕京大學附近若干據點收復。匪軍是役死傷八百餘名。

【天津廿八日中央社電】軍息：我駐塘沽某港兩小型軍艦，廿六日晨發現在射程內有匪軍一師盤據，當即予以有效轟擊，將其殲滅。

【北平廿七日中央社電】華北勦總廿七日發表塘大兩地戰況稱：塘大國軍再度擊退犯匪，獲得輝煌戰果。廿六日晨，林匪一部向西大沽西南道溝子及塘沽東北九塘溝新河車站以南山東路等地國軍陣地進犯，我堅強部隊，在海軍砲火協助下，對匪展開激烈反擊，國軍英勇官兵以熾烈火網擊退犯匪波浪衝鋒數次，由晨至晚，激戰竟日，斃傷匪三千以上，入夜匪不支逃退，戰鬥沉寂。廿七日塘大外圍國軍在原陣地與匪續有戰鬥，塘市可聞疏稀砲聲，市上秩序良好，平靜如常。

【北平廿八日中央社電】華北勦總廿八日發表塘沽大沽兩地戰況稱：林匪第九縱隊，連日向塘大以西海河南北兩岸南開紅樓道溝子及新河車站之國軍陣地進犯，遭我堅強部隊及強大艦砲猛烈迎擊，該匪迭遭挫敗，死傷慘重。其廿五師於廿六日在西大沽以西紅樓附近，與國軍激戰竟日，已全部就殲，廿六、廿七兩個師於廿六日入夜時，續在塘大兩地以西及海河南北兩岸，與國軍先後接戰，國軍陸海空密切配合，對匪激戰一晝夜，擊退匪波浪衝鋒卅餘次。迄廿七日午後四時，該匪被攻全部擊潰，據當時前方迫報：林匪九縱隊對塘大發動之攻勢，已被我激底擊潰，除廿五師被我全部殲滅外，廿六、廿七兩個師亦殲三分之二，我陣地前匪屍累累，槍砲橫陳，據今日前方初步統計戰果，先後掩埋屍體約兩千餘具，槍砲械彈及其他物資經軍用卡車五輛，往返戰運兩次，尚不及半數，刻仍繼續清查戰果，加强工事，廿八日外圍無重大戰鬥。

【本報特訊】北平廿八日外息：軍息：匪軍爲挽回攻堅受挫之士氣，改變戰法，企圖先佔塘沽，再謀平津，日來林彪、聶榮臻兩匪部七個縱隊，紛集塘沽外圍，昨晨國軍向塘沽北新河車站北塘之線發動猛攻，匪受創撤退，新河車站遂告克復，國軍爲配合水陸防禦，海軍艦艇而絡續開抵塘沽增援。軍部署週密并予嚴密監視。

國軍完成新布署
蚌浦間交通恢復
淞滬即日起實施總體戰

【本報特訊】南京廿八日外息：大軍源源自蚌浦路來京，其表情均甚安定，較在戰場上間或流露之浮動心情完全不同，一似其命運已有着落者，蓋軍中固守江南以長江爲界之說甚盛也。

【本報特訊】南京廿八日外息：劉峙于昨日專車自蚌埠赴京，行前曾與第六兵團司令官李延年舉行會談，李氏刻仍在蚌埠地區，劉氏總部在蚌南八十里之縣，渠本人則將改任國防部新職，可能係陸軍總司令，其轄下軍隊將全部改隸湯恩伯指揮，淮水地區國軍正在逐漸向湯恩伯之京滬區防地靠攏，各報駐蚌埠特派員亦均隨同劉峙返京專車離蚌。

【本報特訊】南京廿八日外息：徐州固鎮間鐵道無兵跡，該地段鐵道交通匪軍已予恢復，徐蚌間匪軍主力一部，北移加緊對水城地區杜聿明部三兵團之包圍，共餘匪衆亦有陸續北上跡象，似將集中於徐州地區，取其供應便利及與山東匪衆聯絡容易也。

【本報特訊】南京廿八日外息：天氣轉佳，空軍頃已恢復對徐州西南地區被圍之杜聿明部之糧彈救濟，此係一週來之第一次。

【蚌埠廿七日中央社電】徐州勦總發布：(一)蚌浦間鐵路兩側已無散匪，交通完全恢復。(二)我軍已完成新布署，我李杜各兵團仍在原地與匪對峙，無激烈戰鬥。

【本報上海特派員羽翔廿八日發專電】淞滬警備司令部今表示：淞滬區即日起實施總體戰。至其詳細辦法，業經擬定，日內當可公布。嗣後本市軍事，政治，經濟三方面，將密切配合，必要時，將採取一致行動。又：本市實行郵電檢查，淞滬警備部自今日起開始實行，並派遣檢查人員，分赴郵政電報局，檢查函電及新聞紙。

【本報南京特派員金堅廿八日發專電】鎮江來人談：青江四鄉殘匪猖獗，城內銀行南遷，法院有遷鎮江計劃，居民多避向江陰無錫一帶。蘇保安司令部，爲防止殘匪流竄江南，已於青江間，江陰及揚州，成立對江監視所，加強水上聯防，以防偷渡。

【本報南京特派員金堅廿八日發專電】以青龍集爲基地之杜聿明所率之邱李等兵團，連日爲雨雪所困，今日轉晴，空軍開始活動，投報糧，并低飛向匪掃射。杜部續向西南東南擴張陣地。

【本報南京特派員金堅廿八日發專電】蚌埠今日訊：洪澤湖西南土共孫傳桂、沈甚烈，軍方宣稱：流竄國[illegible]

蔣總統前日飛某地視察

【本報上海特派員羽翔廿八日十八時卅分發專電】據此間某夜報載：蔣總統於廿八日晨乘專機離京飛往某地視察。偕行者有總統府軍務局長俞濟時，總統座機爲空運大隊專機，由空運大隊隊長親自駕駛。

職務等階表 審慎擬議中

【南京廿八日中央社電】公務人員任用法、考績法，俸給法等施行細則，業經考試院分別全部議定，并悉該院同時并將俸給法施行後，所需用之公務人員新舊等階換敘表及考績法施行後所應用之各種年考及總考表，統計表，考績清冊，考績獎章，獎狀等項格式，分別訂定。又以新任用法即將公布，爲配合該法施行及在不牽動各機關組織法之原則下，編擬暫行公務人員職務等階表，惟以該表關係各機關職務甚多，爲審慎計，擬仍由考試院秘書長邀請總統府及行政立法司法監察各院主管人員先行研討，再提會議。

遠東國際軍事法庭之解散

社論

遠東國際軍事法庭，今天正式宣佈解散了！據東京的電訊說：目前尚留在東京的法官，只有中國的梅汝璈和法國的貝納爾；其餘各國的法官，老早就在一個或半個月之前，各自返國去了。就連這法庭所佔用的原日日本陸軍省的大廈，也將由盟軍總部加以接收，以改作盟軍人員的宿舍。

這情況，顯示着盟國間對於日本戰犯的處置問題，至此已告完結。

今後，很顯然的，關於追訴日本天皇及日本財閥之戰爭責任，以及懲處其它日本戰犯等等的問題，便隨之消失了。

面對着這種情況，曾經飽受日本蹂躪的中國人，心頭當然是十分沉重的。爲的是：中國經過了日本帝國主義數十年來長期的侵略，尤其是經過了八九年底戰火之洗劫，直接死亡於日本劊子手的手裏的，已達五百萬以上的中國人；……這一筆沉痛的血債，只僅僅處分了二十五名甲級戰犯。和其它的一百七十四名戰犯，就把它鉤消了。沒有進一步嚴厲地懲處這次侵略戰爭底眞正的元兇——日本天皇和日本財閥，更沒有消滅了造成這次侵略戰爭的政治制度——日本天皇制度，對於在頻頻聽到日本再起底聲音的中國人民，確乎會投下一個沉重的黑影。

遠東國際軍事法庭，在東京展開審理日本戰犯的工作，從一九四六年一月二十九日麥克阿瑟以盟軍統帥的資格，頒布組織國際軍事法庭之特別宣言，以及關于該法庭之審判條例，乃至於五月三日正式審判起，歷時將兩年，其間經過了幾許波折，才確立了對二十五名甲級戰犯之嚴正的裁判；又經過了幾許的波折，才又獲得使這神聖之判決，予以執行！——東條英機諸犯之故死，及荒木諸犯之交付監禁。這一切的實施（執法）步驟之完成，眞不是一件容易的事。回想起來，還不斷的令人心驚，令人膽跳！爲的是：國際間的協議和法理，有時候也會爲了實現的利害關係而爲人蔑視，爲人抹煞！……

儘管遠東國際法庭，沒有盡如我們的期望，以追懲日本侵略戰爭底眞正的元兇。但，至少，日本帝國主義之爲侵略戰爭的罪魁，以及發動侵略戰爭之成爲一種國際刑事罪犯，這已是毫無疑問地確定了。換言之，就是在國際公法上，已確立了懲處侵略戰犯的這個原則。

根據這一點，我們認爲此日聯合國安全理事會，便應該把荷蘭帝國主義對印尼的侵略行動，加以有效的制裁和懲罰！如是才能息滅及防止此後的侵略戰爭。遠東國際軍事法庭今日是解散了，可是遠東的和平，却依然縹緲得很呢。

新聞局否認
孫揆派員赴港
磋商和平條件
所謂戰犯名單 關閉和談之門

【南京廿八日中央社電】行政院新聞局沈局長昌煥廿八日談稱：本人奉孫院長之命，絕對否認某外國通訊社香港電訊所傳李濟琛會謂孫院長派代表赴港與其磋商和平條件一事。孫院長并表示：願獲知所謂稱爲代表者究係何人。

【本報特訊】上海廿八日息：據未證實消息：某外國人士已提出建議：中國以長江爲界，分割爲二，恢復和談，雙方有接受之可能。某外國報紙一駐京記者並據此有一詳細報導，發回美國。惟我當局對此予以否認。

【本報特訊】南京廿八日外息：在吳鐵城宣布戡亂到底之決心後，京中今晚和論復熾，有謂年前即可成爲事實者，與月前出現於京滬者同出一轍，而若干政府之人員則又力斥共妄，謂共方曾發布一所謂戰犯名單，軍政經濟各界首要均羅列俱盡，熟悉政府人士稱：共方堅持名單上人物一律得處死或處徒刑，此一堅持已使和談絕望，故嗣後恢復和談之事，絕無可能。

【本報特訊】上海廿八日息：據新聞報廿八日載：共黨宣布所謂「戰爭犯」名單後，首都保衛戰之可能性大見增加，觀察家對於共黨此舉給予可能的和談以切實打擊，均疑慮不解。某政府官員稱：「共黨在和談絕望之際，已絕對關閉用談判結束戰爭之任何希望。」其他中外人士亦均認爲保衛首都之決心似將更爲增強。要之，共黨所開列之名單中軍政長官，決不致參加和談，此舉之唯一出路爲作戰到底或流亡。

中航下月起開闢中日線
滬平綫日內恢復

【上海廿八日中央社電】中航中日線，決定于明年一月七日起正式開航。該公司將以（DC—4）巨型客機，于每星期五飛往，隔日返回。票價由滬至東京爲美金一三三元，惟乘客購來回或雙程票，得享九折優待，全程飛行僅五小時半。又該公司上海新加坡線，亦經準備就緒，隨時可開航。

【北平廿八日中央社電】中國航空公司定明日派機來平，在市內機場試行起降，後即於次日正式復航，該公司今日由滬飛平之試航，因時間較晚，即在青島過夜，明晨由青還飛平，當日返滬。

甘省改良母羊配種

【蘭州廿八日中央社電】甘省各牧區放牧羊羣，每屆春季，大小羊隻，因凍餓死亡之數量，常與其繁殖之數量相抵，究其原因，實由母羊均於秋季配種，冬末春初生羔，屆生羔時適爲枯草季節，母羊難得一飽，且須哺乳，故母羊均感營養不足，發生甚大死亡率，西北羊毛改進處爲挽救此業十年來不能解決之羊羔冬季死亡問題，近特於河西永昌試辦冬季配種，將於來年五月間生羔，但此項工作如獲成功，不但減少母羊死亡，同時羔羊痢疾胃腸等疾亦可因而減少。

杭州市政府扶植自耕農

【杭州廿八日中央社電】杭州市府爲扶植自耕農，已決定兩項中心工作：（一）地租依照省頒辦法規定，絕對不得超過法定地價百分之八，以使佃農得到實惠，田主如壓迫佃農多繳，或撤佃，佃農即可向市府控告。（二）明年初擇定某一區扶植，或全部自耕農田，由市府爲[illegible]

台幣滙率今又改訂

【台北廿八日中央社電】廿九日起，台幣對金圓券匯率改爲台幣二百四十七元兌金圓券一元。

筑訂辦法遏止倒風

【本報貴陽特派員嘉穗廿八日十二時四十五分發專電】筑市府與省警局爲遏止市場倒風，定辦法四項：（一）地下錢莊，（二）私營行號，須辦理完成各業商會登記，（三）五家連環保結，（四）非本業不得經營業務，債權人集會，應依法辦理。

黔省積極興築公路

【本報貴陽特派員嘉穗廿八日十二時四十五分發專電】黔省各縣本年築路工作，照原計劃應築卅一線，[illegible]

清華復課

【本報北平特訊】廿八日息：清華仍在真空地帶，教授會決定廿九日復課。

平市捕獲匪諜多名

【本報北平特訊】（遲到）廿七日息：警備部突擊小組捕獲潛平男女匪諜份子多名，刻在嚴訊中。

徐堪財長正式宣稱
存兌辦法年前恢復
滬警局嚴緝金鈔黑市買賣
央行決拋售物資抽緊銀根

【本報南京特派員凌雲廿八日發專電】財長徐堪頃宣稱：行存兌辦法，即將在新年前恢復辦理。至黃金價格是否予以提高，則尚未決定，此點在審慎研究中。

【本報上海特派員羽翔廿八日發專電】滬警察當局鑒於近來金鈔黑市猖獗，影響物價，今晨出動大批人員，[illegible]

【本報上海特派員羽翔廿八日發專電】滬市自存兌黃金停止後，游資出路問題，遂爲各業所重視，[illegible]

【本報南京特派員凌雲廿八日發專電】財部錢幣司長吳與周語記者：存兌金銀辦法，[illegible]

【本報上海特派員羽翔廿八日發專電】物價今日再告沸騰，[illegible]中紡公司今日起拋售紗布，[illegible]

【本報上海廿八日發專電】市場今午後上漲，[illegible]

閻錫山抵京

【本報南京特派員金堅廿八日發專電】閻錫山偕晉省委梅楚於廿八日下午二時飛抵南京，傍晚晉謁總統請示戎機。又：全體立委決于廿九日舉行茶會，歡迎閻氏，以表慰迎。

陳章軍長自殺經過
六十三六十四軍參加徐州戰役
陳氏所部官兵幾全部壯烈犧牲

【南京廿八日中央社電】國軍六十三軍副軍長劉棟材，於追悼該軍陳故軍長章大會席上，報告六十三，六十四兩軍參加徐州戰役經過。渠稱：陳軍長是於本年十月間調升六十三軍軍長，接事沒有多久，就遇到匪軍竄犯徐州。當時我軍的戰略，係預定誘引匪軍在運河以西地區，把他殲滅。一面陳軍長係奉命率領一五二師，一八六師，掩護第七兵團，由海歸結新安鎮向運河以西集結，至十一月八日晨任務剛剛完畢，就遇到數十萬的匪軍，分路由北面越過鐵路，把六十三軍和兵團的連絡切斷，陳軍長即遵照上級指示，率領所部向窰灣轉移。到達窰灣以後，因情況轉變，又奉命固守，但是窰灣的地形三面有水，很不利於作戰，陳軍長不顧一切，抱定與匪拚到底的決心，于是孤軍與匪奮鬥：苦戰四晝夜，把匪殲滅一萬餘人，因匪衆我寡，四面受敵，直戰至十二日晨匪轟，糧絕，窰灣土城被匪突破，所部官兵幾全部壯烈犧牲，陳軍長才以手槍自殺殉國。至於六十四軍先後由前軍長黃國樑，現軍長劉鎮湘率領，由十一月十五日至十六日在[illegible]莊附近地區，擊潰匪第四、六、八、九、十二等縱隊[illegible]長率勇督戰，以一當千，[illegible]能保持最後據點。

國軍陸續抵湛
吳川塘墩頗緊

【本報湛江分社廿八日十六時發專電】李師昨續有一團抵湛，[illegible]吳川，塘墩頗緊。

新閣今日首次政務會議
大局可能有重要開展
監委希望痛自檢討收拾人心

【本報南京特派員凌雲廿八日發專電】明日之新閣首次政務會議，深爲各方重視，咸盼新閣之施政方針，能於早日決定，俾據以擬具施政計劃，而關切民生之存兌金銀改善辦法，亦將提會討論施行。據某政界人士稱：大局雖可能於短期內有重要開展，然目前恐尚難趨於明朗化，孫閣現對入局開展所作之努力，試性質，殊難見効果。

【南京廿八日中央社電】新任行政院長孫科，副院長吳鐵城，廿八日下午四時假國際聯歡社舉行茶會，招待在京全體監察委員，[illegible]

【本報南京特派員凌雲廿八日發專電】新閣施政方針重點已確定，內容須待各部會首長就職後集商，決非官樣文章，故[illegible]

新任立法院長昨日正式就職
孫院長週五報告施政
立院會議將宣佈休會

【本報南京特訊】廿八日外息：新任立法院長童冠賢於今日正式就職，[illegible]

【本報特訊】南京廿八日外息：新任立法院長童冠賢，副院長劉健羣，[illegible]

總統官俸月支萬式

【本報南京特訊】廿八日外息：[illegible]總統月支官俸一千金圓，[illegible]

王世杰否認出使英國說

【南京廿八日中央社電】外傳前外交部長王世杰有出使英國之說，據可靠方面息：王氏無出國之意。

總統電召盧漢晉京
川民幹班昨已報到

【本報昆明特派員廿八日十二時三十分發專電】中樞電召雲南省主席盧漢晉京，盧氏定廿九日晉京，省政由秘書長朱麗東代理。

【本報成都特派員廿八日專電】蓉市民衆組訓幹部訓練班，已於廿八日開學，一月畢業後始受訓，即全市民衆普遍展開。

國營機關員工要求集體存兌

【本報上海廿八日特訊】此間各國營機關員工，要求集體存兌，[illegible]以示一視同仁。

滬市取締非法集會

【本報上海特訊】[illegible]

上海物價：[illegible]

美國人眼中的：北大西洋軍事同盟

本報資料室特譯

經過數個月來對在計劃中的北大西洋軍事同盟的討論，大西洋兩岸的國家，早已開始正式商討了。這無疑是一件大事，這並不是臨渴掘井，因爲需要應付急變，迅速想出來的辦法，而慮是表示有關的政府和人民，已經認識有這個世紀的教訓付諸實用的必要——這個世紀，我們會經兩次設法避免世界大戰，會經兩次獲得沒有和平的勝利。

這個教訓是大西洋領域的國家，不論在和平還在戰爭，都是要聯成一個集團。假如牠們沒有共同的防衛，沒有一致的外交，牠們是沒希望避免戰爭和在戰爭上獲勝。能够在兩次世界大戰裡獲得教訓的人們，都知道預先締結和精密組織的共同防衛是大西洋國家作戰的必需具備條件。

沒有大西洋國家的團結，雖然戰勝，也沒法保持勝利之果，這點雖然不甚明白，不過並不是不對，不過這點是北大西洋軍事同盟的眞正和切近目前的意義。這個同盟不單是安全的份量。這是徹底地解決蘇聯和西方國家對德國問題爭執的法實，雖然，一般人並沒有察覺到這點意義。

一般人的看法是認爲蘇聯軍力威脅，西歐五國締訂了西歐同盟，現在，美國和加拿大兩國，加入了這個同盟，建立西歐的防衛，不過假如在今後的數個月內，在這個北大西洋軍事同盟還未能够獲得美國國會的通過前，蘇聯突然放棄了集中兵力和儲藏軍需，卻從德國撤軍，那又怎樣呢？這是有很多跡象表示這個假定是有可能實現，假如這果然成爲事實，很多人會認爲北大西洋軍事同盟是不很急切需要的了。

事實上，蘇聯雖然減輕了她對西歐的施的軍事壓力，這個同盟還是一樣急需的，不過既然這個同盟的急需并不明顯，西方國家的政治家應該表現他們的先見和預謀，告訴他們的民衆，這個同盟不是單獨爲防止蘇聯才需要，蘇聯雖然自歐洲中心撤退，還是一樣需要。因爲蘇聯雖然撤軍，最大限度亦不過撤至波闌後面蘇聯的國界上，假如美國因此而撤軍至大西洋國境上：那才是大錯，跟蘇聯撤軍相等的是美國撤軍至西歐。爲了達到這個目的，北大西洋同盟是必需的了，因爲這個同盟合法地及能實行地使美國軍隊能够隨時準備保衛西歐。

假如根據這個辦法，那末大西洋國家能够有實力跟蘇聯解決德國問題的地位了，討論的主題是德國和約應該規定那種的軍力和那種的警察，自衛隊和保安隊。我們可以向蘇聯提出一個抉擇——締訂一個和約，不但由西強簽訂，還由德國的鄰國簽訂，還是承認西德德國軍力的存在，因爲西德比較東德大三倍，所以西德的德國軍力應該大過東德現在也許將來具有的軍力。這樣可以迫使蘇聯切實地和認眞地討論德國和約，這個和約是會規定盟國佔管軍撤退後的德國軍力。

這是難以明白爲什麼蘇聯會拒絕，因爲事實上，蘇聯已經表示決定從德國撤軍，不過，當然蘇聯是會拒絕的。

假如這樣，我們應該提防一個可能的結果，英美人士早巳知道這點，認爲西德應該重整軍備和加入西方國家的軍事制度內，假如西德獲准重整軍備，他會是歐洲最强盛的軍力，比較英美還强盛。

西德一旦重整軍備，可能會不再是西方國家的衛星國或者同盟。

那時我們可以深信西德不會是西方國家的支持者了。（萊甫曼原著。君漢譯）

嶺南大學圖書館 LINGNAN UNIVERSITY LIBRARY

杜魯門謀在任期內 與蘇諒解奠定和平

責蘇不守波次坦協定特別項目

「本報特訊」堪薩斯廿八日外息：杜魯門於星期一坦白指責蘇聯因拒絕支持和平協議而障礙和平協議之獲致，惟表示該大國之政府中有若干領袖係極爲渴望與美國成立諒解者。杜魯門繼謂彼將於今後四年內力謀與蘇聯領袖成立諒解，以促成永久和平，彼謂：彼深知在以色列國及世界各地之困難，惟深信一切困難最後必可獲得解決。杜魯門繼稱：「整個局面即係盟國中之一國未能有此種悟解，以爲世界和平之基礎。雅爾達亦然，余對此實深感遺憾。蓋蘇聯人民乃偉大之人民，若蘇聯人民能獲得蘇聯所簽字者，蘇聯政府中並有發言權，則蘇聯當必遵守此種協議。」華盛頓方面外交人士認爲杜魯門所提及之若干渴望和平之蘇聯領袖無疑係包括史達林在內，蓋杜魯門曾稱史達林爲「蘇聯政治局之監犯」，華盛頓方面之觀察家又認爲前蘇駐美大使李維諾夫可能亦係渴望和平之蘇聯領袖之一。

「本報特訊」堪薩斯城廿七日外息：杜魯門總統本日譴責蘇俄爲近東和平之一絆脚石，並指蘇俄未能恪守波茨坦與雅爾達會議所訂立之任何「特別協定」。杜魯門突然抨擊蘇俄，令人詫異。杜魯門在歡迎其當雜貨店店員時代之老搭檔雅各遜午餐席上發表演說，指摘「蘇俄政府并不恪守任何合約」，但稱：「有某大國之政府首腦渴望與吾人成立諒解」，但渠未揭露該首腦名字。杜魯門稱：渠對當前局勢，「極表遺憾」。因蘇俄人民乃一種偉大之民族，渠相信，「倘彼等能在蘇俄政府內發言，吾人將無任何糾紛可慮」。杜魯門續稱：「吾人北方之偉大盟友有一套并非道義之道義標準。」渠對堪薩斯商人稱：「余在波茨坦訂有特別協定多項，無一被恪守，」「（余）人間有何差別」。杜魯門稱：「基督教教徒須認爲猶太人與阿刺伯人和平之「絆脚石」，基督教基本法則爲建立於正義上之摩西法則。」渠稱：蘇俄已爲近東和平之「絆脚石」，今後四年吾將爲促進諒解而努力云。「吾人盟友之一」不能協議以求促進世界和平」。

「華盛頓廿七日中央社專電」美國務院對於杜魯門總統今在獨立城指責蘇聯未能遵守在雅爾達及波茨坦兩地所獲致之特別協議一點，總不願詳加評論。但該院官員曾論及本年十一月該院提交國會公佈之蘇聯違約之各種事實中有關中國者三，德國者十，韓國者四，羅馬尼亞者二，保加利亞者六，匈牙利者三，與中國者七，波蘭者一。

蘇建議令荷即停戰 不足法定票數失敗

安理會除中敘哥烏四國均棄權

印尼臨時政府正式辦公

「本報特訊」巴黎廿八日外息，安理會星期一日拒絕蘇俄要求命令荷蘭在廿四小時內停止對印尼之軍事行動。烏克蘭建議命令荷蘭將其軍隊撤回九日前原防，亦遭拒絕。叙利亞、哥倫比亞及烏克蘭贊同蘇俄建議，而叙利亞、哥倫比亞、中國及蘇俄，贊同烏克蘭建議，其他國家俱放棄投票。每建議須獲七票始得通過於安理會，而後，哥倫比亞代表宣佈建議命令聯合國停戰委員會詳細報告荷蘭遵行安理會星期五停戰令之經過。印尼代表巴拉指摘荷蘭延期履行停戰，俾彼等取得對印尼之完全勝利。巴拉稱：爪哇東西兩部人民現已武裝起來。

對抗荷人。印度代表指荷方強迫印尼總統蘇卡諾及其他領袖，以俘虜身份，在日惹遊街示衆數小時，荷代表即予以否認。「本報特訊」巴黎廿七日外息：荷蘭代表今日於聯合國安全理事會中說荷蘭立場。對於安全理事會釋放印尼政府領袖及停止軍事行動之命令，梵羅恩稱：荷蘭當局已釋放印尼政府領袖十四人，內有印尼總理哈達與駐巴達維亞代表達馬斯迪萬。其他人名未公佈。對于停止軍事行動之命令，彼稱荷蘭政府已立即予以愼重考慮，但未說明是否遵守安全理事會之決議案。誠停印尼領袖將還往爪哇境外某山中別墅，予以「舒適之軟禁」。「本報特訊」巴黎廿七日外息：烏克蘭代表痛責荷蘭行爲與希特勒無異，並稱如無美國經濟援助，荷蘭決無力作戰，故美國亦有責任。烏克蘭代表謂彼未能早日趕到，因紐約法總領署不予簽證，澳代表說明係領館小職員不知……

「本報特訊」維亞廿八日外息：印尼臨時政府……

本報特稿

湛江事變始末

關於陳一林部叛變情形，本報連日均以最迅速方法報導。茲更由本報粤南分社將當日事變經過，作有系統之報告，俾讀者得窺全貌。——編者。

「湛江訊」去年「三八」與今年「七一○」兩次事變發生之後、粤南匪患，更在……

侵吃空額 數目驚人

叛變經過 殺害多人

法議會通過撥巨欵 籌設西歐聯盟總部

「本報特訊」巴黎廿七日外息：法國國民議會以四一八票對一八一票通過一項撥欵四千萬佛郎之議案，以在楓丹白露建立西歐聯盟防衛總部……

安理會在巴黎工作 定月底結束

下月六日遷成功湖復會

「本報特訊」巴黎二十七日外息：聯合國安全理事會定於十二月卅日結束在巴黎之工作，并定自一月六日起在成功湖繼續工作。英法美代表團希望早日結束在巴黎工作。

「本報特訊」巴黎廿八日外息：英方人士頃謂：聯合國安理會已決定於正月六日起恢復在成功湖舉行會議，在巴黎舉行之大會則在明年九月間在巴黎舉行。

安理會英代表建議 限期猶軍撤原陣地

巴勒斯坦戰火蔓延巳波及聖城

蘇推出數部反美片 報復「鐵幕」一片

「莫斯科廿七日中央社合衆電」蘇聯電影部副部長「鐵幕」一片……

三百餘衆 直犯赤坎

激戰兩日 不逞潰退

掠得物資 給匪佔用

杯弓蛇影 相驚伯有

援軍開到 人心大定

美陸長羅耀 自歐洲返國

南財部次長 逃亡國外 不逐被捕

華萊士主張美政府 停止軍事經濟援荷

荷建議美經合署恢復援助荷印

以馬歇爾計劃初衷謀打動美國

埃及總理昨被刺斃 兇手非法回盟份子

南斯拉夫生意眼 送西方秋波

如東歐國不守貿易協定 則以貨售資本主義國家

陳質平公使 訪晤非總統

菲駐華公使 渡歲後返任

恢復談判

美西岸工潮勞資雙方

海員要求加薪額有距離

印反荷運動

孟買學生圖毀荷領館旗 與警察衝突有七人受傷

西方六國對魯爾區 成立管制局

防德恢復軍事生產

所有權問題未決定

英國大憲章 美原壁歸趙

短評：正義何在？

昨天我們指出：荷蘭帝國主義之所以不肯罷兵，是由於它倚恃着它背景的支持；如今，從聯合國安全理事會的表決看來，事實證明了我們的觀點。在巴黎安理會中，就荷蘭問題討論了二十四小時，蘇聯的建議被否決了，美、英、法三國棄權。建議撤兵回到原來的陣地以前，即使如此，竟也沒有獲得通過。美英法的援助，來看這些國際問題，……了！國際間的正義在那裏呢？

利航

廣州……香港

新型客輪　船泊：聯興碼頭

定國曆十二月三十一號晚十時往洪

定儎處：公信報關行

售票處：中國旅行社

泰豐行 船期

香山巨輪 直放海口北海

安全快捷·招呼週到

本月廿六七八日驗關廿九日啓行

售票定儎：長堤大馬路二〇一號　電話：一三〇六三號

滬廣輪

行駛滬穗線華麗客貨巨輪

儎重：二千噸　速率：十四海哩

准於十二月卅一日「直放上海」

客票，接儎：上海實業公司廣州分公司

地址：沙面復興路四十四號電話壹三三一八號

國光檸檬香皂

北風凜烈，皮膚時有爆拆之苦，請用

△檸檬香皂，又名甘油梘，採用甘油檸檬精配合香潤藥劑，冬季常用本廠檸檬香皂，可保皮膚潤滑，其他皂類，刺激性大，冬日不宜。

請用 冬季革命梘頭

△本廠悉心研究，特製冬季梘頭，配以潤膚之劑，多用不燥，比之市面梘頭，激刺性大，冬日用之，有損皮膚，各界如有未用之革命梘頭，可携來本廠，換取冬季革命梘頭。

國光化學工業社

總行第十甫路 電話一一七七四四

分行海珠南路 電話一一三六〇

廣州 信和發行

美國古德立汽車膠輪兩廣總代理

近運到汽車膠輪 32×6

堅固耐用·廉價出售

地址：光復南路三十五號

電話：一七〇七六　一二二八一

仁人醫社

上九路東八號

女西醫 岑敬業 婦科專門

卅年經驗精醫暗病難孕疑孕閉經花柳紅白帶人工避孕留產留醫手術安全

通經水　主治閉經

肺病早期診斷治療

弟月來咳嗽頻作，痰時稀時稠，會發覺血絲混集其間，下午微頭痛，類發燒，胃口不佳，夜睡不寧，體漸瘦弱，醫藥殆遍，症狀有增無減，心感惶惑，幸得友介求太平中路一四六號（電話一〇九七〇）

廣州 X光科、肺科診療所

主任顧問名醫郭友誠郎以X光詳細澈查，施注射電療，最新療法，內服齊下，幾天病除，今且肥壯如前，感恩感德，特鳴謝

六二三路源衡行司理黃家輝頌

嶺南大學圖書館 LINGNAN UNIVERSITY LIBRARY

擯棄（上）

立方

當我自南路歸來第三天，很多舊日的朋友都知道我從遠地歸來了。妹在村外一間保校教書，放晚學回來帶給明給我的信，潤別了三年多長的朋友，一點消息也沒有，雖然從家人里知道她幾年來的生活，但我頗有一點不相信，就只三幾年重會出了這麼大的變化，但村里的人卻在繪影繪色地傳講着她的醜事，一個天真無邪的女孩，人怎麼幾年間就鬧出如此不幸的事呢。我把信拆開慢慢的讀着，她說很想來找我見，但現在已沒有這種勇氣，她害怕人譏笑她，她要求我抽空到她校里去，很懇切的叫我不要聽信村人的流言而冤屈她。

由於我還不相信事情是如流言這樣倆單，她過去是算得我一個頗相知的朋友，隔別了幾個年頭，而今家受了委屈，我是該同情的，我不能和一般人咀罵和恥笑，而今希渴我馬上去見她，不正是有許多委屈要向我伸訴嗎？星期六的下午，我和妻一起去她那個學校，她以驚喜的臉孔迎接我們沒有談上兩句，眼眶已含滿泡淚水，由於在校務慮有些同事在不便多提往事使她傷心，我祇向她解說村人並不若你所想像那樣可怕，最後她答應星期日到我家來。

晚飯過後，妻我她三人在庭前納涼，院旁便是池塘，青蛙不停地閣閣叫着，晚風吹來有點迷人。妻因要作孩子去睡，故很早便退回臥房，祇讓下我們兩個幾年來的遭遇，現在大可暢談無得了，還是出我問起，她快羞地望了我一點，好久才慢慢的將幾年來的經過從頭講起。

「就是你那年往南路之後，在臨走時你曾說已訖一個朋友代我找得得這工作，我是一個從剛學校出來的孩子，朋友很少，畢業後的工作問題是完全放在你和我想辦法，當時雖然我們的別離有點悵然，但也並不怎樣難過，你的朋友，還不是和你一樣可靠嗎。可是已近學期開始了，你那個朋友卻始終沒有確實的消息來，當時很使我焦急，因家里供給我讀完中學事實是很勉強，若果畢業後不能找到事做，恐怕家人很多怨言，說我沒出息，卒之到開學前一天才介紹我到源滙第五保校去，因學生人數只有四十餘間，除校長是一個鄉紳被任不到校辦事外，只得我和一個姓李的男同事，那個李的說也認識你。」

「就是李明嗎？什八九歲大，一個貌似很沉實的青年。」我問。

「他說和你很要好，故我對他一切很信任，他也很勵照我，除了校務上許多向他請教外，課餘學習他時常幫助我，教我怎樣計劃讀書，寫筆記，分析時事，我寫好了筆記，還很細心給我修改，或說給我更好的意見，沒有半個學期，我們感情的確很融洽，我們朝朝相對，一起工作，一起學習，生活是相當地愉快」。

「這個學期過後又到什麼地方去工作呢？」我像很急切地要清楚她這幾年間是怎樣遭過不幸，我催促說。

「就是這個學期，由於生活過得太滿意，一個初踏出校門而沒有什麼社會經驗的我，驟得到了這麼愛護我的人是多末的幸福呢？也許是我有時過於天眞，或有點重於情感，當時我眞感覺世間上他是最好的人，受了委屈他能安慰我，碰到困難能替我解決，他勤懇工作，一定是很有前途，我是還樣相信着。但他是外縣人，對身世家境他總是吞吞吐吐不肯說清楚，我雖不歡喜這種不够坦白，但由於我們日常生活太好，他那和藹親切的態度使我沒有絲毫的猜疑。」

「看情他是有意追求你的，相信你也同樣有這個企求。」我說。

她望着天邊的星星，掠一掠給晚風吹下的髮絲，低聲地說：「當時我雖然心裡很愛他，但對婚姻問題我還是很怕談到，沒有錯他常常迂迴曲折地向我講到這問題，但我當他提到這問題我便避開不談。」

「據你所說愛他不是到了極點嗎，你相信他是世間上最好的人，若他向你提出要求你當然是沒有理由拒絕的，今天事己成爲一個慘痛的回憶，還何必這樣遮瞞呢，雖然我不肯定的當時先愛上了他，但我相信當向你提出還要求時你沒有拒絕過，你還說自已遇事每每過於感情，這拒絕是怎樣說呢？」

在溶溶的月色下，她臉孔更顯得慘白，看我說完便低下頭伏在竹椅背上，胸部起伏地抽搐着，他忽然恢然地哭起來了。像問題到了一個相持僵局，我起身走近欄杆旁拾磚塊打池裡嘈雜的青蛙，她忽然起身拉我坐下來說。

「也許是我現在對他過於怡恨，先時對我說沒有和他說到婚烟的事是希圖給我這顆已污辱的靈魂一點補救，現在我想透了，我是不該向你隱瞞，你讓我繼續給你說下去吧。」

「就是在這學期的隆冬十月，天氣很冷，我因着了寒，身體很是困倦，當初還不怎樣介意，怎知到天晚全身發燒，校里沒有用人，離家又遠，幸好明天是星期日，他當晚吃完晚飯便走過來看我，給我燒涼茶，還親自到墟去買什麼給我吃，當時還在發熱，全身大汗淋漓，腦子痛得昏迷，他拿巾子替我揩汗，因爲熱始終沒有退，他就這樣一直在我牀前而守到半夜，第二天是星期日，他很早便跑過來，當我在牀上醒來看他已站在我牀前，我始驚愕地問他爲什麼這樣早起牀，返去是否沒有睡過，他祇是唯唯的應着。熱已經退消，但身體仍很疲倦，頭還有點微熱，他整天在我房間沒有離開，不知怎的晚上潮熱又來，他爲了便於招顧我，要求准許他在我牀對面打舖守候過夜，夜來身體燒得更劇，當時沒有他在事實亦很不方便，直到熱退了，我醒來始發覺他已睡在我身旁，我極力推開他，但他緊抱着我，吻我，有點不能支持，就這樣被他騙倒了。」

說着她這時雙頰微泛起紅潮，但薄了一歇又繼續說。

「過後他對我更懇切，並且在深夜裏偷偷摸摸的跑到我房間來，因爲已將一切付給他，對我任何的要求，已拒絕過。這樣子一個學期過去了，跟着第二個學期我們仍舊兩個在校教下去，當然還沒有被村人發覺之間的曖昧行爲，直到知道已經受孕，才和他去向媽古知將要和他結婚。到學期將近結束，他態度忽然變得有點異樣，已不止在學期將近結束的時候吧，自從我身已受孕，便覺得很不自在，他的臉孔態度已開始轉變，我說他很焦急，他大發牌氣，且得極力還忍受着生活上的問題，討厭在這樣的情形下，不你知道已吃虧……胎呢？」我問。「但我也還沒有決定，做學期結束後他接着說：到他鄉找遇較高的地位，再在教書，望我留在家里等他，安成一起去，但求他有這樣理由，我不恐他跟我再推……」（未完）

宣告無罪（下）

自強

宣判的結果，判了我一年有期徒刑：余帆宇，周志各六個月；周林寶無罪，李順發交保證金一百元，着家長領回管束，可憐，那林寶女士，吃了三個多月冤枉官司，已經病骨支離，芳容瘦削了！宣告無罪以後，照例要等一判決書送達一十天的上訴期過了，方能開釋！林寶病的太重了：請求交保，法官批准，就離開看守所，進了醫院，不久，聽說香殞玉消了！

判決以後，我的母親，也來接見了一次，在接見洞中相對大哭了一塲，我母親因爲常常的哭，把眼睛哭壞了，回到家裡，我的小妹妹在三天以前，怨然失去了！我母親又一急，眼睛就全瞎了！半個月之後，在田中一只肥料坑裡，發現了妹妹的屍體！

我聽從同押的難友的話，向N市的高等法院提起上訴，同時，余帆宇被檢察官上訴了，認爲一年以下的「法條」，判他上六個月，未免太輕！去年的冬天，看守所裏傷寒症大流行，余帆宇不幸，傳染了傷寒，屢次請保不准，終於一命嗚呼！博得他的戀人，趕來撫屍一慟！

我的案子，上訴了一年又一個月，N市法院才判了個「發回更審」，聽說N市法院的積案，有一千三百餘件；所以一年一個月判決發回，並不算遲！

我的父親，已病了三個多月：聽到了發回更審的消息，已不許我父子倆見面了！從今以後，我是個無父之人了！當我父親病重之時，以及死去之後，兩次請求保釋，全遭批駁！然而法第七十四條，却明明戢着「被告得隨時聲請停止羈押」的廢話！

我今天是無罪之身了！我感謝法律能保障人權；我感謝法官能不反寃獄！同時，我想起了我的父親，我的妹妹，我想起了我同來的周林寶，余帆宇，我記掛着我那瞽目的老母，我顧慮到茫茫的前途，我怎能不下淚！我怎能不下淚！

候審室裡，還有一位候審的老者，感慨地對那李榮巨道：你不知道宋月生麼？他不是押了六年，才宣告無罪麼？你不過一年半的光陰罷了！你不算得什麼！你算不得什麼！

（完）

夜

白英

罪惡的夜
像隻猙獰的野獸
睜着惆悵的眼
瞪着來了

電燈桿下的女人
熱鬧了又散了
乞丐
在冷氣裡露宿
霓虹燈閉了眼
城市不敢喘氣

馬路上
馬靴的聲音震響
微光裏
刺刀的光影在閃
據說是
「戒嚴」
醜行在夜裏遊行……

淚濕舞衫袖

（26）

第四四

江水滔滔，魂銷別離意；燈光灼灼，香浮衿袖御。

默聞被蘇玲的聲音所吸住，眼睛不由得在她的身上停留了一會，他發覺這一個年輕的女人，不特有一個冷然的性情，而且所穿着的衣服，也樸素無華，祇有她的臉龐兒，却是異常美麗的，一對剪水般淸澈的眼睛，使人看見了，便會發生一個梅花一般冷艷的感覺，這一個姿態是默聞所喜歎的，他不由得對她連連注視了幾眼睛。

「陳先生，你想是沒有看見過蘇小姐吧！」玉艷微笑地說，也許她已有兒默聞對蘇玲的注視，心裡微感妒意。

「是的，我從前沒有瞧過蘇小姐，」默聞點首答說：

「那是陳先生沒有注意吧！」玉艷更是笑了，她說：「我以爲陳先生應該碰過她的，她也是我們舞場裡的同事。」

「哦！」默聞驚詫地說：他想不到在舞場裡會有這樣冷艷的女人，他的眼睛微微向遙遠的天空望着，極力回憶在舞場時所看過的每一個臉孔，但總想不起有這樣冷艷的一個人，他不禁搖了一搖頭說；「蘇玲也在過戰勝者舞廳嗎？」

「是的，我是一個舞女」，在舞廳工作已經不少時候了。」蘇玲說：

「那我太失機會了，」默聞像嘆息一般吁了一口氣說：「從前我還沒有認識蘇小姐。」

「你怎麼會認識我呢？」蘇玲冷笑地說：「百份之百的舞女，永遠是被人冷落的，那些紅小姐的背後，人家的眼睛都不會看到我的。」像嘲諷，又像責罵的說話，使默聞不禁佳了，他的眼睛更是呆也似地對她望着。

「也許我的眼睛和別人不同，我不會在青艸叢中看不出一朵美麗的花朵的。」默聞怔了一會兒之後纔說出這幾句話。

「也許陳先生的眼睛更是高於一切啊！」蘇玲又是冷笑地說：

「是麼？我果然有這樣的缺點麼？」默聞喃喃地說，心裡異常地困惑，但他對面前這一個冷艷的女人，並沒有怪責的意思，他又能從她的不滿一切的聲音中，看出她這個人一定是曾受到無數苦難的，她的冷然的聲中，正象徵她的滿懷悲憤和血淚。

「眞是奇怪呀！」默聞心裡想：「她的年紀還少，爲甚麼就會有一個這麼冷酷的性情呢？」

他低眙沈吟，久久未語，玉艷禁不住了，噗然一聲笑了說：「陳先生想甚麼呢？是不是以爲認識蘇小姐太遲，覺得悔恨呢？」

「是的，我感到有點悔恨。」默聞直率地說。

偉大的交情（上）

何圖

人與人間感情的交流，常常使局外人有着深深的感動。當然，這裏所說的情誼是建築在坦白和敬愛上面的，古語說過：「人生得一知己，死而無憾」。下面告訴你兩個「偉大的交情」的故事，你可以從這當中得到感悟，也可以從這當中反省一下你自己與朋友間的交情。

這裏列舉出一對藝術家和一對音樂家的不朽的友情故事，藝術家對世界，對人類都是抱着無限熱望的，友誼對於他們簡直是最大的慰安，失掉了牠，生命也覺得無光了。

歌德與席勒

歌德是德國文學的建立者，他除了寫出三部最好的劇本：「浮士德」「伊弗幾尼」「泰沙」以外，是大的著作是「埃格蒙」，其次爲「少年維特之煩惱」和「威廉先生」。席勒最成功的是他的劇本，他著的「瓦倫斯丁」是德國歷史劇中最著名的一部，「威廉退兒」則是他最有名的鉅作，也是最後的鉅作。

一九七四年六月二十四日，歌德參與意愛那大學一個自然科學的討論會與席勒相見，他們就談得非常投機，會後歌德親自送席勒到家裏，兩人此後便成了形影不離的朋友，他們兩人會共同出版了一冊叙事詩，而席勒的「威廉退兒」的産生也由於他和歌德的談話，本來歌德想寫一篇史詩來歌詠那個瑞士革命中的半眞實的威廉退兒，但歌德許多次談到這個題材的計劃，終於不成，而席勒因受了歌德的激動，便決定動手去做一篇劇本。結果，席勒獲得大成功，而歌德也因此而慶頌他。

（未完）

中山戲園

文英公司出品　離奇神秘科學恐怖驚險粵語鉅片

張瑛　黃曼梨　伊秋水

◁主星主演▷

大蝙蝠盜

來無蹤，去無跡，未見形，先聞聲

蝙蝠盜兇殘，頻頻施暗殺，使用隱形機，科學大鬥法！

今天獨家榮譽歡映　12點半　兩點三　六點九　八點半

新星戲院

即映　當華探張慧聲學法片　電偵緊機科門名

大破恐怖彈

波里士加羅夫主演

狄克探案是名貴之一部，勝過其他偵探影片

羊城

即映　藝華公司全部粵語對白新拷貝。

莊子試妻

中狀元詐死試妻！狼毒婦劈棺取腦！

陸路明　嚴化　鄭重　關宏達　…合…演…

下期元旦獻映：女俠金絲虎

永漢　漢民北路

加緊恐怖驚險片霸

單騎殺賊勇如猛虎☆神鞭揮動矯若游龍

神鞭俠

精華結聚　後集大結局

唯一生角　曹嘉路　武俠作

緊張　熱烈

神鞭一揮　百發百中

既看前集已知美妙　續觀結局格外滋味

上下兩集各有千秋　節節高潮幕幕驚彩

即日接映

美國共和公司新鉅獻

永漢　中山　元旦　聯映

新刺激

閃閃奇光　照徹宇宙

怪電人

△電光滿天飛。△火花隨地滾。

如金蛇萬度！若炮響連珠！

是科學奇士　是神秘鐵漢　是混世魔王

空前奇觀！奇觀！曠世奇觀！

陳福田遺失紅契啓事

本人于民國廿五年向李周氏買得地段二十一號華井位置東較場之東南角北連黃宅小屋東連伍宅上手紅契于抗戰期間遺失除向地政局呈報外特此聲明作廢

遺失印鑑聲明

本人所有坐落本市惠福分局轄內同德新街二十五號三十八號二十九號四十四號屋業七間所用登記圖章遺失除呈請地政局改換新印鑑外特此聲明舊印鑑作廢　潘曉初啓

小輪船註冊給照聲明

本堂前向中央信託局粵桂區敵僞產業處理處價投（2941）號汽艇一艘業經申請檢丈領有證件在案現命名「澤安」並遵章申請廣州航政局轉請交通部註冊給照特此聲明　永明堂啓

大德　新新　即日首輪聯映

搖魂駭魄粵語猛片

連日狂滿　促駕早臨

◁越看越多人愈映愈旺台▷

上六本笑到你咳　下四本哭到你够

吳楚帆☆紫羅蓮

欲知香江去年十一樓上斷腸事　且看今天銀幕跳樓人

情海兜波　拼命相纏

腸斷跳樓人

俞亮　伊秋水　胡美倫

任護花編導嘔心精警作

顧沛人生歷盡千磨百劫　一死殉情

（大德）一點正　三點三　七點正　九點半　（新新）12點　六點　八點九

好消息

百代京劇團　來穗公演

百代京劇團經數月之籌備在京滬平津漢口等地重金禮聘名角梅派荀派文武花衫泰斗譚派麒派文武老生紅生集合百餘人現已抵穗日內佈置就緒即假各大戲院公演敬請各界愛好人士注意開演日期早日定位免向隅是荷

請注意

百代京劇團籌備處啓

第十甫清平路

天鳥溜冰場

尋求身心愉快請去

溜冰

遺失聲明

本人不慎遺失長壽區第一保廿一甲第三一九四八號身份證除呈請補發外特此聲明作廢　戴惠

遺失

本人誤遺失廣東高等法院卅七年度兆字第○○二號公差證除呈報註銷外特此聲明作廢　李基謹啓

滅失聲明

前黎嚴氏用德宜東路仁聚里四號產業向本人抵押款經於民國卅一年十月一日贖回惟揭約主押圖章及一切有關證件因戰亂滅失除揭報外特此聲明作廢　姚厚燾啓

遺失牌照啓事

本號前因修理鋪面被竊去眼鏡架及第三四三號牌照等件除呈報補發外特登報聲明作廢　八號泰和衣店啓

醫師　陳文鐸　專醫　癬癩油蟻　血毒

疑瘋　白濁　花柳

白濁各症能兩天斷根永不復發　梅毒瘡刺肉跳眉脫面目蟻行痕癢起粒紅斑均非瘋　清理有顯微鏡檢驗毒症眞瘋非瘋診斷便明白　務所漢民南路一八七號二樓　電話11103

省港老牌專醫

大佛醫社

婦科　難孕　不孕

通經水　萬試萬靈

中西醫智余鳳彥　女醫譚素蘭　閉經疑孕　溫我診治包無錯誤　留醫留產　產科余翔雲老手接生　社址高第路二〇八號

美華　大華

一點半　三點正　七點正　九點半　｜　一點　三點　六點二　八點九

聯美出品

浪漫情趣　戀愛經驗

淑女懷春

莎梨譚寶　威廉加根

寫兒女私情，抽繭剝絲！　誦熱戀眞諦，淋漓盡緻！

淑女初解風情：有說不出的春意！

少男闖入情網：有砍不斷的情思！

金聲　時間　一點　二點半　三點　六點半　八點三

新華　時間　一點　兩點正　七點　九點

【金聲明天重映黎堤春曉】　【新華快映舞衫騎塵】

金聲｜新華｜今天聯合秋映

歌林比亞出品

七彩豪華古裝俠艷比劍鉅片

水中三門，百殺難解，分得回劍！

孤堡喋血，以寡敵衆，神劍服人！

一代歌王主角　拉利柏斯　艷麗女星　愛倫杜廖

雙星主演　美人寶劍

長矛比賽　力懾敵衆　擲杯爲號　伏兵盡起

適合中國觀衆口味

中華　一點半　三點三　七點三　九點正

派拉蒙輕鬆諧趣名片

巴巴拉史丹域　羅拔甘明氏　戴安娜蓮　合演

胭脂馬

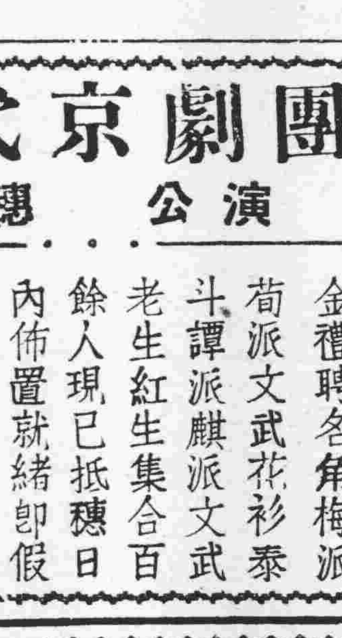

胭脂馬，刁蠻潑辣；書痴子，傻頭憨腦

風趣絕倫

元旦獻影七彩名片　舞衫騎塵

「夜店」

廣州學生救濟委員會爲籌募經費，特定本月廿九、卅兩日四時三刻假座樂斯戲院獻映國產名片「夜店」歡迎各界人士定座參加。

票價：五元，十元，十五元，二十元，五十元。

定座處：長堤青年會，豐寧路及樂斯戲院。

樂斯　一點　三點正　六點九　八點半

全部硬派作風

竊車黨

二大硬派巨星　李察狄士　郎陳利

打武刺激　驚心動魄

爲民除害，好官被誣入獄　爲主伸冤，義僕盜竊受傷

廣州　一點　三點正　七點正　九點正

即映倫比亞科學恐怖神秘片

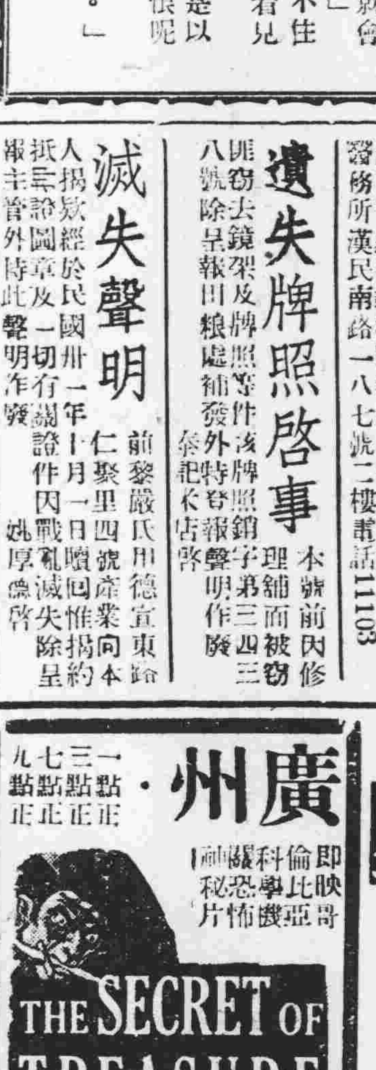

金銀島

機關奇巧　層出不窮　荒島藏珍　爭端紛起　火山爆發　神秘緊張

出奇制勝！驚心動魄！

端特理　文姬絲　雙星主演

注意花柳疑瘋

血毒惡癬救星

惟聖醫格克博士發明

奧卡純藥片

方能根本治癒永不復發

面耳紅熱　肌膚痕癢　虫行蟻走　眉髮易脫　皮肉浮腫　紅斑麻痺　等狀形似瘋毒不論血毒惡癬發生花柳傳染或類瘋惡癬所致皆保証全癒因此藥經醫界嘉許各國大醫院實驗治癒已達千萬人至花柳發生之疳疔橫痃杜果骨痛等病更能一掃無遺

增價　卅八年壹月四日起每盒壹百式拾圓

預告

用藥指南　盤尼西林及蘇化太先等藥可治白濁但絕不能治血毒惡癬疑似瘋毒梅毒各症故患此數疾者莫不以奧卡純爲獨一無二之救星

奧卡純盒裝縮圖

中外政府註冊老牌　奧卡純藥片

經濟新聞

市場波動昨仍未戢 物價續漲百分廿強
動盪愈大市場蕭條日甚

【專訊】連日物價日日浮昇，昨市仍極度動盪，一般有關外匯之商品，普遍續漲約百分之三十五左右，一日之間連叩五重大關以上，週來僅見漲風，在此形勢之下，商場間貿易頗受影響，貨價叫得高，購買力減縮，愈動盪愈加深市場蕭條景象。（商）

疋頭所得稅提高廿餘倍
商人具呈當局呼籲

【專訊】市商會昨據疋頭商業公會呈稱：現奉廣州直接稅局發下卅七年度下期所得稅通知書，飭繳稅款，比前高出十餘倍至廿餘倍不等，接奉之下，羣情惶惑，杳卅七年度下期時間，係由何月起至何月止，未甚明瞭，而且此幣值屢屢變遷，市民購買力弱，營業大受打擊，更經過限價期間，商業無形停頓，幾及三月，各家虧蝕皮資，已屬負累不堪，尚有何利可得，今核稅比前高出廿餘倍，確難負荷，[illegible]

昨粮價漲十餘元
來源稀滙潮刺激

情【專訊】昨谷米市價，受滙潮所牽，米價間漲十餘元，[illegible]

直稅局長易長 尚未接到正式明文
外傳有易長之說

【博愛社訊】直稅局長金自飛京述職後，外傳有易長之說，記[illegible]

茶商貸款無期開放

【專訊】市商會昨奉財政部代電：略以前請政府參照上海辦法，舉行茶商貸款一[illegible]

增發輔幣應市
央行已允盡量實施 每人兌額仍限十元

【專訊】市面輔幣奇缺，至使市場小票交易，發生低折情事，各茶樓酒家及公共車紛紛行使代用券，金管局爲調節輔幣流通計，會請求中央銀行增發輔幣，及放寬兌額，該局昨接央行答覆，允盡量增發輔幣，供應市面，至於放寬兌額問題，未有提及，昨日中央銀行兌換處之輔幣兌額，每人祇限十元，井無放寬。（宗）

陸冠瑩 調財部任職

【專訊】前粵國稅局長陸冠瑩，于前日由京乘機抵穗，聞陸氏現調任財政部財政研究委員會簡任委員。（致）

錢庄已允申報增資 凍結部份仍請減免
梁譽朝昨往金管局請放寬滙款

【專訊】錢業公會理事長梁譽朝昨往金管局，與朱局長談話甚久，[illegible]（宗）

僑滙牌價又調整 解欵數字仍不多

【專訊】此間中國銀行昨日調整僑滙牌價如下：港幣一七二，英鎊二〇，〇〇〇，美元九二〇，又昨日牌價[illegible]是日僑滙解欵仍寥寥，無幾數字，僅得二百餘美元。（宗）

商情簡訊

【專訊】市面銀根一又鬆弛，物價沉寂，各行商情，買賣微如[illegible]

簡報

△粵海關以三十八年一月一日爲新年假期，是日停止驗貨放行[illegible]

新設華南區行 加緊籌備工作
預料元旦日可成立

【專訊】中央銀行增設華南區行，[illegible]（宗）

正月煤價
俟燃煤會開會決定

【博愛社訊】燃煤調整事，[illegible]

△走私案件，本年（卅七年度）總計本海關所辦理之走私案件，全年僅五千餘宗，而上半年度已佔三千餘宗[illegible]

△據商局悉：該局前派赴戰運撥華米之一輪[illegible]

閒話南雄菸業
本報記者 鄭育中

【本報特寫】今天，我們農村經濟已經走向復興與繁榮，是了解南雄烟業的，[illegible]

七八季工廠配額（續昨）

[illegible]

梧州行情

【本報梧州特訊】[illegible]

商場漫步

△金管局有見放寬滙款，輔幣發行，對於兌換[illegible]

各行商情表
十二月廿八日

穀米類（以下金圓券計）（零售限價每市担）

品名	價格
齊眉米	四百廿二元
絲苗米	四佰十七元
銀占米	四百十一元
雪米	四百〇一元
新興白米	四百〇六元
早米	三百九十元

（市場批發限價）

品名	價格
齊眉米	三百九十元
絲苗米	三百八十五元
銀占米	三百八十元
雪米	三百七十元
七擔種米	三百七十元
新興白米	三百七十五元
早米	三百六十元

（東西欄谷價）

品名	價格
絲苗谷	二百五十五元
中水粘谷	二百四十四元
雪谷	二百四十四元
赤谷	二百廿九元
黃白谷	二百五十二元
北洋粘穀	二百四十九元

油麵類

品名	價格
土搾生油（每担）	八百一十五元
湛江生油（每担）	八百一十元
大菜油（司担）	一千六百八元
茶油	二千七百元
木油	一千八佰元
土搾生甫	四百七十元
大豆餅	四百十元

生仁（市價）（每司担）

品名	價格
秦皇島果仁	一千二百五元
汝口生仁	一千二百廿元
長沙珠仁	一千二百廿元
西川仁	一千二佰五元
衡陽生仁	一千二百五十元
開封生仁	一千〇五元
北果仁	一千四百四十元
北江生仁	一千一百五十元

鹽類（記稅市担計）

品名	價格
沙扒	二百廿十元
曲尾上	二百廿元
平海	一百九五元
烏石按	二百四十元
三丫按	二百六十四元

糖麵類（每司担）

品名	價格
榴花牌粗砂千包	八百五十元
五羊干包砂	八百五十元
新羅片糖	四百七十元
海口赤砂糖	四百八十元
國花機白糖	七百四十元
紅蜂麵	一千二百元
上海兵船麵	一千二百元
紅雙麥麵	一千三百元
鐵橋麵	八百四十元
絲福星麵	九百五十元

豆類（市價）

品名	價格
茶陵黃上	五百五十元
衡陽根黃	四百九十元
九龍珠黃	五百八十元
柳州珠黃	五百八十元
西江眉豆	五佰五十八元
長沙綠豆上	七佰七十元
北綠豆	八百六十元
衡陽烏豆	四百廿元
左江烏豆	四百八十元
北江紅豆	七百五十元
湘花青豆	五百廿八元

土洋紙

品名	價格
福建玉扣 成隆	二八八元
長嘴京文上	二千元
南山京文	一千元
頂班重桶	三百七十元
丹鳳南扣	八百九十元
四印草香	八百九十元
切庄新聞紙	六百廿元
白打字紙	四百廿元
赤鵝皮紙	八百四十元
白膽圖紙	三百七十元
白玻璃紙	二千六百五十元

京果類

品名	價格
珠蜜棗	四千七佰元
燕黑柿	九千六百六十元
叶依雙瓜	四千八百八十元
西花菇	六萬二千元
湖蓮子	二千七百六十元
東江白糖	二千四百七十元

花紗布疋（每件計）

品名	價格
西云耳	四千五百六元
漢口白果	八百四十元
笋角	四千六百八元
菓干	一千七百卅元
十支藍單	二萬一千五元
廿支新金城	二萬五千元
廿支富	二萬二千元
大發	二萬二千八元
牧羊	二萬五千元
天女	二萬六千元
卅二支銀月	三萬八千四元
四十二支藍鳳	三萬八千元
家鄉棉担（每疋計）	三萬八千元

華洋雜貨

品名	價格
美人蕉元布	一千一百元
蜻蜓元布	一千元
金杯元布	九佰元
泰霞五白布	九百八十元
慶豐元布	一千五百元
大鵬細布	一千五百元
交通藍布	一千七百元
雙魚元嗶嘰	一千七百元
長勝王素紡	一千二百元
稿桃黑車線	一千〇五元
力士牌車線	九百元
正扒將車線	一千九百元
金鷄香梘	七十二元
利華藥梘	一千元
老虎牌香肥皂	九十元
二十二號福鵝玉	四百元
八三一號線手巾	一百廿五元
一打飛鷹牌實線	二百廿五元
五磅金錢蜜	二千四佰元
三磅金龍蜜	二千五百元
二磅金錢蜜膽	一千四百元
三角牌君毛巾	七百二元
大喜膠衾	一千九百元
寶狗唱針	一百四十元
城庄臭丸	二千五百元
鼎狗衛衣	五百廿元
三鳥錯針	三百五十元
仙樂鞋背	九百廿五元
如意白微出口	三百七十元

海產類

品名	價格
行瑤柱	二千五佰元
陽江中毛	六千六百元
祁山鰵魚	三千一百元
沙井毛	五千二百元
中蝦米	七千五百元
中地魚	四千八百元
大章魚	二萬三千元
四尤	七千七百元
元貝	三千一百元

外銷品

品名	價格
八角	一萬四千元
柳桂子	一千三百五元
江西錫	九千六百元
雲南錫	九千五佰元
銅碍	一萬六千五元
天秀純錫	一萬四千元

工業原料

品名	價格
上白花士令	十五元
黃花士令	七元四
樹皮膏	每磅四十元
七五粉士的	六千五百元
三角梳打粉	五百八十五元
梛口梛油	一千九百八十元
湘皮油	一千八百元
大欄牛油	一千九百元
車口蠟臘	一千九百元
一號熟松香	一千五百元
十字漂粉	八百五十元
鳥烟 新設	五千二百元
750庄硫酸	每磅九元五

燃料類

品名	價格
箱庄白藥	二千四百元
原啤黃電油	三千二百元
原啤美電油	三千二百元
散庄火水	二千四百元
散庄電油	二千九百廿元
美孚火水	三百廿元
亞細火水	三百二十元
亞細油渣	七千四百元
鑄菜油	八千四百元
一大〇號油	五千五百元
無比A	五千五百元
晃桶3B	四千六百元

羊城房屋地產事務所
代客經理及介紹
租賃房屋
買賣地產
設計建築
廣州留美米西根大學同學會同人贊助
地址：廣州太平南四二號二樓
電話：一五八九六

咳之爲害大耳災
君拘琵琶奴唱小調，或郎度曲我吹簫，要罷花槍，戰彈戰唱，餘音嫋嫋，聲韻悠揚，隔墻有耳，大耳之禍：良宵苦短，好夢方圓，咳聲嘈醒，魄動心驚，關佢唔知，話佢唔好意思，此大耳之災也：吾言至此，人將疑潘高壽又來借題發揮，吹擂其川貝枇杷露，如何如何止得咳，如何如何又第一：余曰，唯唯，否否，在潘高壽創製川貝枇杷露，世人用以治咳防癆，大地流行，婦孺知道，徒事誇張，恐怕實過一眼，冇第二眼。
廣東潘高壽川貝枇杷露藥局啓
廣州市杉木欄路一二九號批發
港廠香港渣菲道三百九十八號

歐家全皮膚水
殺菌止癢 消毒斷根
總行廣州一德路

醫師蕭棣借
專醫肺病咳血心病內科
精理皮膚花柳科婦兒科
照驗心肺胃腸內臟
顯微鏡驗病菌血毒
醫務所 惠愛中路3號（即廣大路口）
新型X光透病（照片者透視不收費）

鳴謝許修五醫師割包皮妙術
有廿五年割包皮老手之歷史治愈數萬人父傳子兩代均由許醫師一手經理割治者更若恒河沙數故欲無痛可靠之割術請特別注意鳴謝
介紹人陳式崔李家駒等啓▲許醫師寓豐寧路一四八號

中醫 王俊民醫師
廿年研究精醫
白喉 喉癬 喉痧 喉爛 牙斷 牙痛 牙疳
陰疽 頸瘻
骨疽 骨痨 乳癰 乳岩 爛頭 胎毒 飛蛇 丹毒 牛皮癬 瘡科雜症 殘舊
診所上下文明路口美民分司旁電話一七五一〇 下午惠愛西路一〇七電話一四三三九

貧婦福音
留產接生收十二元 贈醫祇收五元
國民醫院啓 院址：惠愛東七三號 電話：壹一五八四號

心肺病科
關志雄醫師
診症時間上午九時至十二時 X光鏡診斷
（診所惠愛西朝天路電話一五六二一號）

余自強醫師
安全無痛剪除包皮過長
根治花柳白毒痔瘺
診所：高路第一七七號

小腸疝氣 婦女小腹脹痛
專治
前廣東省會公安局醫生 中央國醫館廣東省分館秘書 徐熾生
時脹時消 腹脹脹痛 時流時動
所著「小腸疝氣」藥物改良醫書存本
廣州市萬福路二三五號徐熾生醫生啓

女醫師 黃文絢
專醫不孕婦女
◁新新公司對面▷
西醫所十八甫路一〇四號 留醫越秀北路九八號
越秀醫院 電話一〇五三五號（包效通經水）

（老牌）百草油
症急立方 愈風瘀

精華藥
主治：風眼 熱眼 虛眼 淚眼 爛眼 眼矇 眼腫 眼痛 起點 起膜
楊桐竹林
總行廣州杉木欄路 各處藥店均有代售

「散痛片」
歐新特效止痛良藥
SC 48-25000B
10 TABLETS Santung ANALGESIC TABLETS DOSE: 1 to 2 tabs according to intensity of PAIN Sin Chun Drug Co.
Each tablet contains:
Phenyl-dimethyl-isopropyl-pyrazolon 0.15 gm
Acet-phenetidin 0.25 gm
Allylisopylacetylcarbamide 0.06 gm
Trimethyl-dioxypurin 0.05 gm
Amylum 0.09 gm
總經理：廣州杉木欄路 勝利大藥房
各埠藥房均有代售
大陸電版

朋記營造廠換章啓事
本廠原日廠章楷書文曰（朋記營造廠）經理章篆書文曰「作霖」，現改換新廠章楷書文曰「朋記營造廠經理章」文曰「曾辭熙」，特此聲明

新建洋房出租
茲有新建洋房位東山新村地點優美計二房一廳廚房水廁花園電燈水喉具備有意者請到[illegible]同仁路六號三樓接洽

各地通訊

粵桂邊匪李鎮靖 襲擾鬱南數鄉 參議員指導員鄉長被殺

【鬱南訊】奸匪李鎮靖自糾黨到鬱南鄉公所將王鄉長達初槍殺後，近復聯結岑溪、信宜、羅定等邊區奸匪數百，嘯集鎮南附近，企圖不明，鬱南縣長黎尚武據報，即於前十五日親率保警兩隊，會同岑溪、信宜、羅定等三縣保警，分向鎮南搜勦。證黎縣長正抵達鎮南邊境，而縣屬之桂壚，（距縣城十里）又被奸匪李榮開，于廿三日晨早，率黨三百餘人竄擾，即將鄉公所中心小學燒燬，多數倉谷亦被劫掠一空，縣參議員唐炳權，副鄉長府炳英，縣府杜指導員等十餘人均遭槍殺。黎尚武在鎮南鄉據報，又將帶來之保警兩隊，趕回縣署，併集合自衛隊準備向桂壚掃蕩。同時縣屬之八角等地，亦有奸匪百餘，四出向殷戶棠取糧食，有大寧鄉鄉民謝單因棠不遂，亦遭殺戮。另有奸匪一股將金雞壚佔領，此地與羅定雲浮交界，查該幫有青年女匪百餘，現鬱羅兩縣政府已派得力團隊前往截勦。

雲浮團隊搜勦 都騎楊柳山匪

【雲浮訊】北區都騎、楊柳等鄉，抱瀨西江，后枕大山，綿亘重壁，時為盜匪出沒之區。月來土匪潘大成許鉅等，利用此特殊地方，嘯聚匪衆，隱留山間，向來往船渡杉排稍收行水，稍一不遂，即予截劫，影响河道交通與治安甚鉅。阮縣長以匪勢日漸熾張，登即謂准三區司令部，派出自衛總隊陣總隊長志良，帝副總隊長以瀛率領所部，會同高雲三縣長聯勦處駱主任，親率大隊，向都騎楊柳一帶進勦。該匪間訊，即狼狽逃竄。我隊於昨（廿）日在都騎召集開會，組訓民衆，加強當地自衛實力，并繼續搜案潛匿匪類。隊在都騎壚附近，破獲奸匪宣傳機關一所，搜出匪宣傳品多種，印章乙個，七九步槍乙桿，子彈數十顆，解送三區司令部核辦。現仍繼續向楊柳方面之瓦竄壚地方推進。惟匪已向德慶悅城方面竄去，我隊警正加緊追勦中，務獲撲滅。

瓊州支關 元旦擴大

【瓊州訊】雷州關區瓊州支關，係雷州關所屬，因業務上實際需要，經呈請中央將瓊州支關改為瓊州關，以便利業務進行。現悉：雷州關已奉總稅務司電令，以奉政府令瓊州支關自明年一月一日起，提升為瓊州關，直接負責關區任務，并專派稅務司一員前來此間主持關內事務，是項電令，雷州關于奉到後，昨又轉此間海關云。（又訊）關于瓊州支關改為瓊州關後，該關稅務司係由雷州關稅務司林樂明氏充任。

陽山縣長 剿匪大捷

【陽山訊】縣長李[illegible]于本月廿日率[illegible]小團[illegible]，[illegible]傷斃匪徒甚衆，激戰竟晚，匪徒徹夜鳴鑼吹角，當茶[illegible]

開平宅群鄉 一住宅被劫

【赤坎訊】開平宅群鄉赤步松閭里李聖福什家，昨（廿五）日晚被匪洗劫，查匪徒十餘人，均由天閭而入，另有匪數人，把守屋外，均持短槍，指嚇其家人禁勿張聲，惟該村鄰近亦已知悉，乃分別鳴鑼告警，匪徒便收隊向鏤盜山方面逃去，昨（廿六）日李聖福到赤坎警察所報案，查損失；鋤毀金山箱一個，皮箱八個，損失大褸二件，皮衣一件，金戒指十枚，金夾一個，金鈪二對、金練一條，金鏢一個，金耳環一對，美仄五百元，美鈔十餘元，港幣二十元，雙毛銀二百元，警所據報後，已派員分頭嚴密偵查云。

【開平訊】昨（廿三）日下午六時許，上洞鄉義興壚對面一帶山地，忽發現毛匪二百餘人，在該處設灶造飯．動向不明，義興全體自衛隊四十餘人，漏夜開赴河邊佈防，附近居民均澈夜不敢入睡，追至翌日（廿四）晨，毛匪旋分頭遁去云。

中山黃洋鄉發生 驚人擄劫案 十人被擄藏匿南山 保警進剿發生激戰

【中山廿八日長途電話】聖誕前夕，本縣八區黃洋鄉發生一宗驚人械劫案。是夕，持有犀利武器之大批土匪（約二三十人）突然湧至，搜擄官冲師國華僑十餘人，并包圍共和鄉南門聯保警所。該所警士以勢單力薄，莫敢抗拒，全部武器恐被匪繳去。事後，斗門指揮所派出大隊激夜搜案，惟匪蹤已杳。廿五日斗門指揮所據報：一部份匪徒挾「參」十餘名藏匿於南山聯保邊山里。乃於廿六日曉前，由指揮所主任梁消祥率領保警第三大隊第七中隊及斗門全體警士按情報所示之地點前進，經一小時之久，排除該地匪衆抵抗，當即在該鄉（南山聯保邊山里）起獲回「參」一，另步槍一批。惟匪衆煽動鄉民，致該鄉武裝壯丁均以官兵為敵，因又發生激戰、官兵終以寡不敵衆，退回斗門。保警中隊長陳賢於是役負重傷，分隊長黃邦憲，另警兵七八名陣亡。縣政府為此特於廿七日召開治安緊急會議。保警第三大隊長黃錫球建議三點：（一）飭令南山聯保士紳，將匪妥交出；（二）發還被劫去之槍械；（三）南山聯保應負責傷亡官兵之醫藥及撫卹費。當經縣長接納。除一方面由縣府飭令南山聯保履行上列三點建議外，并決定再派出大隊向南山一帶搜捕殘匪。記者發電時，大隊官兵正[illegible]

前雷州關稅務司 貪污案提起公訴

【湛江廿七日專電】海關陸案尚未了，湛地檢處頃，又控告前雷關稅務司結副容士謙，監察長郭恩形貪污，宜德清，提起公訴。

韶警備部 ·內部調整

【曲江廿八日專電】韶關警備指揮部定廿九日召開會議，對內部之組織，將有所調整。又參謀長一職，現已由清勦部派韓醒民充任。

順德縣府 調整待遇

【順德訊】順德縣公務人員從十二月份起調整待遇標準，一律按原薪額以六十元為基數，共超過六十元至三百元部份，按十分之二，計支超過三百元部份，按十分之一計支，并再以總和加至三倍實發，警長實支一百二十元，公役士伕役八十元，一百元，另每人無償領支公糧六市斗，役每名四市斗。（東）

南海縣府召開 鐵路治安會議

【南海訊】縣府以鐵路沿線治安，異常重視，昨令安全會議，召集[illegible]鐵路沿線保安，以期確保交通，及防止奸[illegible]（碧）

茂田賦折價 已從新調整

【茂名訊】茂名田[illegible]

高要抽查 授課進度

【肇慶廿八日專電】此間教育科為明瞭市內各小學校授課進度及各校程度標準，由今天起至卅一日止，一連四天舉行首次小學生抽考。本來因定集中舉行，後來決為發現各校教程進度[illegible]

李福初補選 新豐省參議

【新豐訊】新豐補選省參議員，經於本月廿五日舉行，縣參議長李福初得六票當選，黨部副書記長羅友琴得三票為候補。（建國社）

寶深公路商車 被匪截收行水

【寶安訊】寶深公路每日由太平、九龍，附地來往商車，達十數輛之多，治安一向無虞。昨（廿五）日晨，商車一輛，途次黃崗附近，突遭奸匪十數人，手持長短槍，喝令停車，另有匪徒百餘人伏於山頭警戒，該匪等將商車停後，受檢車輩貨物，及繳納行水，即准通行，後[illegible]司機方准通過，事後即往追勦，該匪已遠竄無蹤。（先聲社）

紫金縣調整 田產回贖法

【紫金訊】縣參會第五次大會提案中，參議員劉洪整提議調整田產回贖辦法[illegible]

南海紫洞 匪擄魚商

【南海訊】官山販運魚商張興，昨午與同伴三人，用艇載鮮魚一千六百餘斤，經四區紫洞河面，被匪數名，各持短槍指嚇，喝令埋岸，匪下船後，即將魚船并伴登岸，向共伴取贖，聲言港幣二千元取贖，駛向龍津海道而遁。（胆）

武漢被服廠 部份移肇慶

【肇慶廿八日專電】武漢被服廠由漢口南移，[illegible]

台山縣屬 發生械鬥

【台山訊】縣屬三區稠山鄉龍溪村與大南都鄉沙樂村，比鄰而居，昨（廿三）日不知何故，雙方發生械鬥，各該鄉長據報，請都斛分駐所[illegible]制止，免演成大禍，直至是日下午四時，尚相持未休。

紫金屬三鄉 成立聯防處

【紫金訊】本縣於冬防吃緊時，為加強本縣治安，特召集[illegible]三鄉[illegible]成立聯防處[illegible]均已成立[illegible]

情場失意 少年自殺

【南海訊】[illegible]少年張劭忠[illegible]以手輪手槍向腦部連轟三槍自殺身死，其父母聞耗趕至搶救已無及，祇得備棺殮葬。（碧）

禺南同風汀根保 保甲長無辜入獄 鄉保長全體辭職

【禺南訊】同風鄉汀根保長劉簡修（七十二歲）甲長劉翰（六十五歲），冬節午四時被保民劉炳南之女帶自衛隊在祠堂將劉保長二人拘押縣看守所。據鄉人稱：緣本年五月劉炳南失[illegible]恐嚇，事後脅追保甲長具結賠償，并聲言隨時拘捕劉保長。劉被天亡，劉不敢往市橋業醫，貧病交迫，其週歲獨子染病，竟不幸捕，無辜入獄之餘，不料於冬節與甲長劉翰被熙勢力，橫加逮及，鄉保請參議會主持正義，以保障保甲長身體自由，如不達目的，鄉保長實行全體辭職云。（中南）

穗瓊班機 中途遇險

【海口訊】昨（廿七）日[illegible]穗瓊班機[illegible]

讀者意見

請郵局在海珠路大德路的十字路口處設郵筒及代辦所

郵政局執事先生：貴局自改善以來，[illegible]

來函 中山圖書館有難言之隱 有所辯門免失斯文

讀者為民啟

[illegible]

振東護航隊 仍繼續護航

【老隆訊】振東護航隊，一度因經費無着而告停頓，近日以時勢需要，六區清剿司令官梁直特飭該大隊長羅文森續維持護航事宜，所需經費，不日由該處籌措。（中南社）

民政廳偵查 兵役貪污案

[illegible]于經過事實，甚為明完畢，開吳視察等任務，已於廿六日聯袂回穗覆命云。

石灣被擄店東 同宗武力擊援

【南海訊】石灣高廟海邊滿記裝船店東馮滿，日前被匪擄去，事後為大江富海口沙涌等地同宗聞悉，異常震怒，[illegible]（胆）

繆任仁出巡 茂北各區鄉

【茂名訊】茂名縣長繆任仁，偕七區民衆服務隊長吳灝興，於廿五日出巡茂北四五區各鄉，歷時一週，廿一日返縣，巡視石骨等十二鄉。氏語記者：此次巡視，安情況，極度良好，鄉長在繆縣長領導下，對於糧役教育，均能辦理完善云。

粵北師區 元旦閱兵

【曲江廿八日專電】粵北師區為慶祝卅八年元旦，并舉行閱兵大會，[illegible]

來函照登

雲浮縣政府來函云：[illegible]

律師朱安瀾代宏樹堂買受錦榮三巷未列號坐南向北吉地聲明

據稱憑中買受鄭陳蓉芳吉地一段坐落西禪段內錦榮三巷未列號坐南向北經交定訂明卅八年一月十八日交易該地如有爭認異議各種轇轕請於易期前向買主理明交易後與買主無涉除標貼外請代登報聲明
朱律師事務所：光復北路二十五號 電話：一三一七三

律師朱安瀾代廣業堂買受長庚里第九號屋通告

據稱憑中買受梁善吉屋一間坐落西禪段內長庚里第九號所有上蓋連地四圍墻壁間格俱全經交定訂明卅八年一月八日交易該屋如有爭認異議各種轇轕請於交易期前向賣主理明交易後與買主無涉除標貼外請代登報聲明
朱律師事務所：光復北路二十五號 電話：一三一七三

律師張瑛（代）三和公司杜本和買鋪通告

據稱現與安興公司陳安興易少金何子頌張冠達梁宜階等五人買受共置有之本市河南洪德分局轄內洲咀大街第五十三號門牌吉鋪一間四至深闊悉照登記圖則當經立帖交定準期國曆卅八年元月四日交易如對於該屋有其他轇轕或權利主張務希於期前向賣主理妥一經交易概與買主無涉請代為登報聲明等情除標貼外合代通告如右
事務所：靖海路四十五號二樓 電話：一五九三三

梁景力律師受任揚子建築股份有限公司廣州分公司常年法律顧問公告

嗣後如有侵害該公司營業信譽及一切法益者本律師當負依法保障之責。
事務所：本市惠愛東路大塘街一弍一號 電話：一八〇七弍 電報掛號：八五一八

律師葉仲暉代元興隆號聲明頂受揚巷路一一零號德昌隆全盤傢俬及租賃權利暨常年法律顧問公告

據元興隆號司理梁明德到稱：「本號頂受本市揚巷路第一一零號門牌德昌隆號所有全盤傢俬什物及租賃權利改設元興隆號經營花紗布疋生意準期本年國曆十二月卅一日交易又該鋪租賃權向業權人商妥立約在案」等語本律師受任元興隆號常年法律顧問嗣後如有侵害該號營業名譽信用時本律師當依法負保障之責合併公告如右
事務所：逢源路寶源中約三十四號 電話：一五七七八

律師葉仲暉代廣生錢莊股份有限公司聲明

據稱「本錢莊增資後董事及監察人業已改選並已改推股東盧聘三為經理所有新舊股東換發正式股票及股息憑摺偏各舊股東持有前任經理羅友仁所發出之股款收據或股票者統希於卅八年一月十五日前向原經手人辦妥手續如逾越上開期限本錢莊對該項股款收據或股票作為無效請代登報聲明」等語查核尚無不合爰代聲明如右
事務所：逢源路寶源中約三十四號 電話：一五七七八

律師陳英材代高州會館對維新南路第八十五號舖業段尾業權聲明

茲據高州會館代表到稱：「茲閱大光報載律師朱安瀾代徐合和堂買維新南路第八十五號舖業通告一則不勝駭異查八十五號舖業後段原係高州會館產業該段并無出賣誠恐買受人誤買為此懇請貴律師代為通告請買主在交易期前將該地段依照地政局所發土地權狀劃分清楚然後交易以免糾紛」等語前來合代登報聲明如右
事務所：長堤大馬路弍零叁號

律師葉永春代董錫基葉蔭屏訂婚啟事

現據當事人到稱「我倆情投意合并得家長同意謹詹於民國卅七年十二月廿五在穗舉行訂婚特敬告諸親友」等情本屬實情特代通告如右
本事務所仰忠街天馬巷五號

律師劉紹南代蕭蔚民汪楚英離婚聲明

據稱我倆意見不合難偕終身經得雙方同意自即日起脫離夫妻關係嗣後男婚女嫁各聽自由兩不干涉請代為登報聲明并予立約見證等語除見證外特此登報聲明
事務所：小北路二十號 電話：一四六四七

律師沈衡業受任中華路一二九號蘇記洋服店暨司理潘蘇君常年法律顧問

如有侵害其營業信譽及一切法益者本律師當依法負保障之責
沈律師事務所：遷址：海珠北路金氏巷三號之七

律師黎嘉均受任十八甫南穗昌行及經理黃英材常年法律顧問公告

本律師現受任穗昌行暨經理黃英材聘為常年法律顧問嗣後如有侵害其財產營業信譽及一切法益者當依法負保障之責特此公告
黎律師事務所惠吉東路明園樓上 電話：一八〇五四

結束啟事

揚巷路第一乙零號德昌隆申莊經股東大會議決結束又經分函各股友在案茲請各股友於登報日起二十日內携據到來收回款項如逾自誤本莊不再負責又本莊開設以來歷無向外揭借及担保情事特此登報一併聲明
德昌隆申莊啓

內外全科 康靜佳 女醫師 〈留學〉 專醫婦女

（特長）科學新法 指導受孕 婦女各症

（特）（治）婦女暗病 宮病宮炎 宮歪宮倒 月經疾病 赤帶白帶 傳染毒症 小便刺痛 早泄色衰

（設）（備）X光鏡 紫外光 長短波透熱電療 輸卵管貫通器（專門）（診治）

☆醫務總所：太平南路六十十號（電話）一六九三七號

☆醫院：豐寧路五十四號（電話）一二一零九號（婦女分所）下九甫路二二四號 電話一五八一一九號

△診症時間▽診所：上午九時起至下午四時止；醫院：下午四時起至六時止；婦女分所：特殊診治不限時間

前任廣州市市立醫院院長 市立傳染病醫院院長 廖漢潛醫師專醫肺病設備 美國高度X光鏡照驗肺病透視全身

特長……肺病預防針 結核治療針 肺病人工氣胸針

專醫：開鏡透視全身：每日下午一時至三時免費透視照片不限時間

肺病咳血咳喇咯血痰中帶血漸熱盜汗胸痛哮喘消瘦

地址：太平北路一七一號二樓太平醫社：附設留醫電話一七〇八九

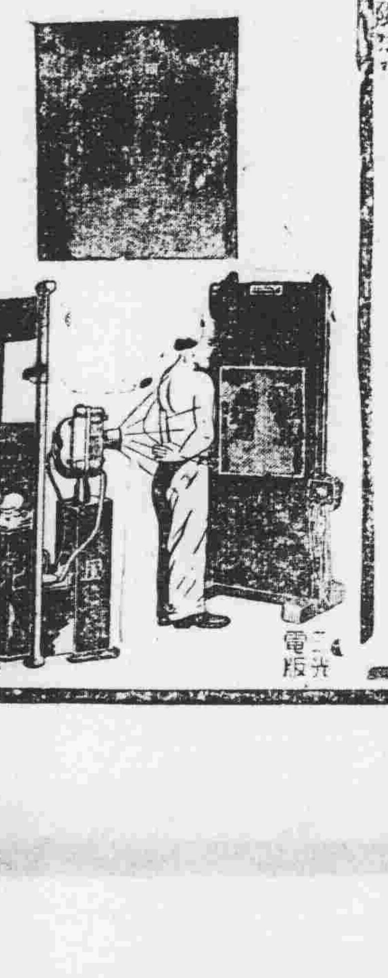

教育與体育

教局擬於下學期擴充市校設備
經費支絀尚無具體計劃
原預算設備及建築費可能追加

【專訊】市教局因經費支絀，決定下學期各校不增班，亦不增校，僅擴充各校設備。記者昨訪該局某負責人，據稱：擬撥款項若干，先由各校擬具計劃，以湊合預算為原則，核充所需。草案三十八年度各校設備費三十八萬元，正呈市府核示，建築費十四萬元，但以目前物價，有追加或核示之可能，目前如無增加，此項擴充設備云云，亦祇有名詞而已。（令）

怎樣解決市小收費問題
教師生活太苦　學生負担過重

【專訊】關於市立國民學校擬於下期增收什費及進修金，市教局長須得市參議會同意，始能實行。但此事增加之唯一理由，係因米價追不上「港紙」，一般教師生活維持不了。據某參議員說：米價追不上「港紙」，確為事實，但亦要顧慮學生家長的負担，不能純以生意經營，須雙方顧到，如何解決，且待開會總之決定。（令）

陳可忠暢談中大校政
獲贈器材裝設完竣　央行透支辦法洽妥

【專訊】中大校長陳可忠，昨對記者暢談校政。陳氏謂：渠自京返校後，便積極整理校務，凡教職員生工作，改善福利，均力謀改進之。央行透支辦法，並洽妥公費生新薪，及學生對今後支付，發給均由公費學生中 [illegible]。陳氏並表示：各機關捐贈器材，經已裝設完竣，在山東大學、農學院植林場近郊所在，及建國工業實驗所 [illegible]，陳氏對該院頗表讚許。陳氏謂：本校實事求是，不只求外表，努力校務發展，前途合作（依）

護校運動無新發展

【專訊】中大學生因不滿教育局長公開評論，引述三人對該校外論 [illegible]，昨天發現校運動更多標語，但仍未正式成立機構。陳可忠對此事，認為校長說話，祇係記者意見：[illegible]

英式新印機

【倫敦廿八日電】過去十年來，英國大規模印刷機之製造，有一彩色影印機，作工時間減少；技術性高，為戰後機械化之工業；熟練工人，生產品質超過戰前，而且耐久，印刷用途更廣。此原型之新印機，必為最高級之特點。

平遠同學會積極推展會務

【本市訊】平遠同學會日前改選本屆理事，推定劉 [illegible] 等九人為理事，該會對會務努力推展，除對同鄉工作更見積極外，並擬收近經常會費，入會者經五分之一云云。

市各校請求優待水電費

【專訊】本市各國民學校水電費，向來 [illegible]

由市當局准交三成，本期將此優待辦法取銷，而本月份電費均增加七倍，各校均無法負担，已將困難情形呈報市教局，請轉呈市府核准，如不獲准，三成也不繳交云。私立中小學校，亦又決辦待優待。（令）

中央研究院已部份遷穗

【專訊】國立中央研究院地質研究所所長陳儀三，研究員李承三等，昨抵穗，與中大長校商洽合作問題，已獲圓滿結果。可忠治商該所與中大合作所址問題，已獲圓滿結果。

特於該短期內教授及研究，又據可靠消息：天津、北京來中央研究院中央地理研究所、文化教育圖書館及中英文化，亦決與各方負責人接洽，已最近遷穗，治商合作問題。（依）

英倫將舉行國際郵票展

【倫敦廿八日電】英國皇家集郵會定一九五〇年五月六日在倫敦舉行國際郵票展覽，已得英王允肯贊助。此項展覽原定在一九四〇年舉行，三個月前因戰事無形停頓，現定一九五〇年倫敦再度舉行實現。（英新處）

植桂中學舉辦壁報演講比賽

【本市訊】植桂中學為提高學生寫作能力起見，舉辦壁報比賽及演講比賽，分別由各班組織，以三組比賽，元旦日舉行，最高者初中二名、高中二名，予以獎勵。（學）

中學籃球比賽　娘子軍四隊今對壘

【專訊】中學男女籃球比賽，於慶祝元旦聖誕佳節，因當時該四校忙於假期，延至今（廿九）日下午四時假中華北路省培道舉行，培道對協和之戰，係爭取分場補賽。兩隊早已勤加苦練，功夫各有獨到，當有一番精彩。至明德對女師一場，亦屬半斤八兩，誰勝誰負，殊難預測。（召）

建中小學籌備校慶

【專訊】建中小學舉行校慶大會，元旦約請各界招待，並聘請美國人士各生家長出演話劇，校長由陳禪貞、梁蔚暘擔任。（依）

周梁伉儷畫展定期在穗舉行

【專訊】嶺南名畫家周千秋、梁紉秋伉儷，定於元月八日至十一日（一連四天）假座廣州文德路中山圖書館展覽。

小學教員總登記檢定合格者名單

【專訊】本市小學教員總登記第一批八十五名，經檢定合格者：麥自明、黃唐、馮振鍾、鍾孟勳、徐司炳、[illegible] 何明會、蕭啟汪、劉紹芬、陳大婉、[illegible] 少英、琼梁、陳佩卿、李雪香、劉嶠、蘇杏、陳楊天、李生業、孔楊、金佩 [illegible]

護士助產藥劑等職校教學科目經修正頒佈

【專訊】高級護士助產職業學校，教學科目及每週教學時數，經教育部、衛生部訂方面意見，並通過修訂，頒佈自本年度起施行 [illegible]

珠大組閩籍同學會

【本市訊】珠海大學閩籍同學，昨發起組織閩籍同學會，經該校訓導處批示，准予籌備成立在案；凡未登記者可逕往大北路七號（珠海大學）[illegible]，（二）定期召開成立大會。

五校運動會昨舉行頒獎

【本市訊】西區五校聯合運動會，昨（廿八）日上午十時，在南海中學禮堂舉行頒獎典禮，由南海中學校長鍾滋主持頒獎，廣雅中學校長王興瑞訓話，全場異常興奮。

各地童軍元旦檢閱

【本市訊】廣州市童軍理事會，元旦日香港台山等地均舉行檢閱，分別由各 [illegible]（令）

歌樂會籌備春節大演奏

【本市訊】廣東省歌樂協進會，第二屆理監事就職後，於昨日下午七時召開第一次常務會議 [illegible]

老師懶管教　弟子玩橋牌

△始興中學△本校自與英蘭接任校長以來，經費不裕，教職員逐日減低，學生 [illegible]

△法商學院△近來同學們對於「橋牌」甚感興趣 [illegible]

△私立四邑中學△該校決定三週年校慶 [illegible]

△今（廿九）日廣州大學政治學會舉行第三屆會員大會 [illegible]

讀者之頁

首因呈報上級主管機關備案未竟，並公告於讀者，原因是「莫明其妙」之閱覽室 [illegible]

尚館以前已感人員不敷分配，最近又因裁減職員，[illegible]

大光報社　廣州市市立中山圖書館謹啟

讀者呼聲　請問電廠是不是廿弍天作一個月計算？

編輯先生：現在要借貴報「讀者之頁」一角，向廣州電廠質詢一件事，煩請惠予披露。本月廿四收到電廠派來十二月份收費通知單，仔細一看，每支包燈竟漲至七十元，比起十一月份八元五角，一盞居然貴上七倍有多，這且不管它成本計算得合理正確與否，最使人奇怪的是十一月份電費收費通知單派單日期是十二月四日，而十二月份電費通知單派單日期是十二月廿五日，請問電廠點包燈是否到滿了一個月後才派單？電費成本計算，電廠是否以廿二天作一個月計算？如果又是打折扣了八九天的損失，還不是使用戶負擔了嗎！真令人太惑不解。以上質詢請電廠據理答來。河南小港路仁安里四號李中樑

宏興藥房出品
粵行廣州一德路二三五號

嚴衛頤醫師　專醫肺病咳血、痰血潮熱、胸痛消瘦、心病內科等症
肺科・X光科專門
X光　照驗心肺　腸胃內臟
特殊照驗　特備美國新式高度X光診導器（Bucky diaphragm）對於全身深部照驗及一切困難病源均能完滿判斷（下午三時後歡迎同業醫師送驗會診）
深淺肺部、腎腸小腸、全腸腎管、大部雙管、手足四肢；頭部骨節、胃及食道、膀胱尿道、盆骨胸骨、膽囊肌管；全部脊柱、耳鼻喉管、心臟內臟、肩膝各部、胎兒診斷
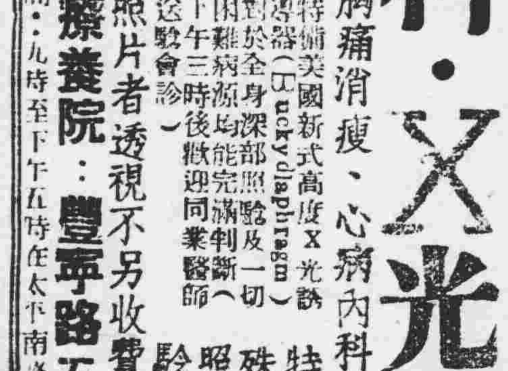

開鏡照驗：各種透視照片不限時間（照片者透視不另收費）△特長人工氣胸及一切肺部外科手術
總所：太平南路五十四號
肺病療養院：豐寧路五十四號「即原日大同醫院」
診症時間：九時至下午五時

特效
婦科專門
潘芳芬女醫師
人工受孕法　老手經驗・始創專醫　不孕婦女
（根治）婦女暗病　子宮疾患　月經不調　白帶赤帶　傳染毒症　小便刺痛
潘芳芬婦科醫院：豐寧路四十五號（即太平戲院對面）

花柳　[illegible]
李貫洲　中醫特長師診　腦神經病
法國內外全科　皮膚花柳專科　鏡驗疑瘋肺病
何可醫師
設備微菌診驗室　X光鏡照驗人體
門診上午九時至十一時　檢驗 [illegible]　廣州大同路一〇二號

太平戲院　留票電話一三七三二八
大利年明晚重臨
明晚起重演馳譽週歷史倫理大景名劇
萬里長城
戲好人好佈景好★省港澳人人讚好
乖仔歸來！廖俠懷發癲尋骨肉
夫離姑病！羅麗娟割股啖親翁
天下至尊！陳燕棠醉臥美人膝
秦宮綺舞！
紅光光艷色動君皇
驚心動魄！謝君蘇慘被打生樁
迫充孝子！黃秉鏗担擔兼買水
廖俠懷編撰主演★張雪峰演出設計
中國戲劇設計佈景　秦宮歌舞萬紫千紅　古道咸陽鑾輿彩駕　大雪飄飛冰天雪地　長城崩陷膽怯心驚　阿房宮台疊閣　暴雨雷傾　至誠動天魂出現

太平　電話一三八七二
錦上添花
大聯合劇團　羅漢鼎　陳錦棠　蘇少棠　衛少芳　徐人心　文少非　白玉堂
日戲演大燒碧雲宮
今晚演史劇
明末遺恨　六幕九場變景
陳錦棠大演生平武功　衛少芳表演超做唱
黃金機會　最後一台　定座請速　幸勿錯過
明晚演大利年

樂善戲院　留票電話一三〇四
新班狂滿
今晚仍演
興中華班
驚人鉅製
◁宋代禪宮史倫理名劇從新編演全套一氣呵成▷

天造地設的人材！登峯造極的藝術！
是我班初見恩物！是藝壇無上至寶！
盧丹再編・莫志勤余炳撰曲・全體台柱參訂
☆耗資萬金特置五場十幕大變景☆
洪三和畫師精心配製全部仿照北平故宮觀衆眼福不淺
華麗宮金水池　陰禁殿變宮苑　九曲橋碧雲宮　陳州落帽寒景　金變殿王閣
黃君武　白玉堂　鄧碧雲　今天日演楊八妹取金刀　鳳凰女　鄧丹平　小覺天
☆☆就快爆出鎮班戲胆☆☆
偷祭貴妃墳
唐宮天寶遺事　古艷秘史勾奇　引人入勝　耐人尋味　騷在骨子裡！　盧丹編劇

海珠戲院　今晚仍演　越演越旺　晚晚狂滿
花錦綉鉅製新劇
☆歡學藝壇☆民間故事☆譚氏首本☆從新改編
莫志勤余炳撰曲・郭從雲原意・譚蘭卿參訂・譚作基小曲
鍾無艷二本
☆千萬注意本劇驚人絕技破天荒舞台僅見☆
已睇頭本快看二本
大鰻魚生　香梁醒波　大牙鷹醒　波半天吊　火龍陣燒　壞譚蘭卿　閃電鎚打　死譚蘭卿　細仙索生　擒張醒非　落魂鈴活　捉張舞柳　白鶴精生　香活火龍　大油鍋生　炸梁醒波
未睇頭本更看二本
連城價值無與倫比五大變景神奇莫測
一、閬苑瑤池，古井御仙境　二、嚴羅殿，金驪莊殿　三、麗華宮，一破再朝變仙景　四、國燕卿，齊國變戰地　五、龍鱷魚山，二天變殿景
★梁冠南　梁醒波　譚蘭卿　張舞柳　張醒非　少新權★
留票電話一二九一七・今天日演恩怨在今宵

省參會五次大會 昨日隆重開幕

行禮前先祭黃花崗烈士 各首長強調戡亂之重要

【專訊】粵省參議會第一屆第五次大會，昨廿八日上午十時在大東門該會議場舉行開幕典禮。上午九時由議長林翼中，副議長陳述經領導全體省參議員赴黃花崗恭祭七十二烈士，祭畢隨返省參會，是日大會門首佈置一新，兩傍懸着紅底金字對聯，文曰「樹立民主丕基，完成戡建大業」，禮堂兩旁則貼着「針對現實環境作有效之建議，適應實際需要，圖澈底之革新」的標語。出席省參議員九十人，各機關首長，民青兩黨代表，暨中委鄒魯，陳策等亦被邀到場觀禮，首由議長林翼中主席，領導行禮後，致開會辭，檢討過去省政得失及今後努力目標（原詞另錄），旋請宋主任致詞，宋氏強調當前戡亂之重要，並勗勉大會（詳另錄），詞畢，續由鄒委員海濱致詞，……

實解除人民痛苦；三、協助人民增加生產；惟仍盼社會人士指示協助，發揮廣東革命精神，完成戡亂建國之使命。

宋主席致詞

【今天舉行省參會第五次大會開幕典禮，宋主席致詞】……

林議長開幕詞

林議長致開幕詞，略謂：自第四次大會閉幕以來，歷時已逾半載，在此休會期間，國內軍事政治經濟各方面，都已經起了很大的激變，現在國家民族已經面臨最嚴重的關頭，此次大會適於此時召開，獻替之實，比前更為重要。

回憶上次大會，決議民政，保安，財政，經濟，教育等案二百餘宗。舉凡有關清除匪患，確保社會安全，澄清吏治，解除人民痛苦，促進經濟建設，改進人民生活，救濟災黎，防治水患諸端，均不厭求詳。自大會休會後，駐會委員會對於決議案之督促實施，已盡最大的努力，根據統計，接到各有關機關所復經付諸實施的決議案，達百分之九十以上。尚有建議中央，未奉復辦者，僅屬少數。但我們試觀察目前一般情形，爲人民解除痛苦。謀求利益的目的，尚未達到，深感有負全省人民重託。

八年抗戰，繼以三年戡亂，人民從未稍獲喘息，茲政府正竭力從事經濟建設，如燃料水電開港振興水利增加糧食等等，以求經濟問題之根本解決，但就一般觀察，前被戰火推毀的經濟事業，尚未恢復，新的經濟建設，未能建立，現有的生產事業，又因戰事的影響，日漸摧毀，因此生產萎縮，經濟日就枯竭。人民生活日益困苦。尤以受此次幣制改革影响的人民，以其畢生血汗所積蓄的金銀外幣，換取金圓券，不旋踵而幣值低跌，物價狂漲，而陷於破產。

人民對於國家之賦稅，雖屬應盡義務，但在此經濟困竭的時候，政府亦必須顧及人民所能負荷的能力。本會以前次在糧食緊急會議中，曾力言廣東爲缺糧省份，且經濟狀況大異曩昔，……

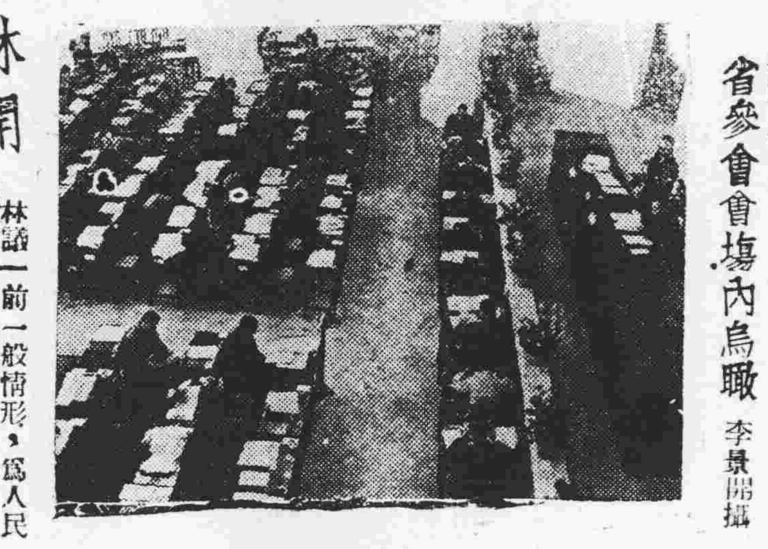

省參會會場內鳥瞰　李景開攝

會場花絮

省參大會開幕禮　毛琪

[illegible]

市參今午座談 水電收費問題

七人小組有書面報告 減價事待計算後再議

【專訊】市臨參會水電問題之七人小組，自收到水電廠送到之報告書後，連日研究，已將研究結果……

下午續開預備會議

今晨省政總報告

……

戲院票價核准增加

【專訊】本市影戲院業……影戲最高廿六元，粵劇最高七七元。

省府拒發記者一致抗議

（本市訊）……

公共車加價可能獲准

記者乘車證暫未能換發

省府通過新任人員

譚朗星任十二區司令

劉廣信抵穗

糧部督征專員劉廣信將赴四邑南路

今日天氣

陰，偶晴，和北風，晨輕霧。

粵穗各界籌備元旦勞軍

戲院影院元旦免費招待軍人　提前分區檢閱軍訓生

工商團體新年叙餐

由港來穗匪徒 拘獲十七名

前日晨叢桂路發生劫案　畢公巷仁化里匪劫途人

邢森洲等獲頒雲麾勳章

雷麗霞控台師色騙財

芳村皇帝審更無期徒刑處

昨電 信紀 念日

衛兵捉逃兵・賢囊被握　兵販拐水警・頭部遭殃

簡報

何叙森說 南雄教育一塌糊塗、烟農貸款亟待解決

省參議員訪問之三

南雄的省參議員何叙森，是一個年輕的參議員，他說……

梅園飯店招頂啓事

本號志圖別業擬全部招頂合意者請逕到教育路本號商洽可也

自置老樅名種 首創新法製茶

上等茶師細試茶味　上等茶葉優劣立判

粵閩浙漢

英記老茶莊

始創茶葉不二價

第三分店漢民北路

廣州分行十八甫北

遺失聲明

本人前向朱錦樵買受所有坐落本市靖海分局段內聖心路業權門牌上蓋連地之斷賣契因事遺失除向地政局呈請補發新契外特登報聲明原契作廢　馬上舉啓

遺失聲明

本人有自置屋一間坐落仁厚里門牌十八號在淪陷期間失去本身紅契一紙除向市地政局呈請補發存案外特登報聲明作廢　陳歆南啓

買地聲明

茲憑中買受徐成氏坐落廣州市德政中路即第五號拆馬路後所有剩餘宅地全段照登記圖爲准經交定立帖訂期民國三十八年一月一日交易如有任何轇轕及其他權利異議統希於交易前與賣主徐成氏理妥一經交易概與買主無涉除標貼外特此聲明　利金堂啓

汽水機出售

手搖電動二用裝汽水機二架　糖液定量器二具　沙濾器一具　手板蓋瓶子一具

適合本外埠小型汽水廠用問價看貨請到漢民北路二〇四號龍門書局向宋一尚先生接洽可也　電話一五五二七

恭頌 腸胃專科 朱明遠醫師

鄙人因身體素弱，故時常發生夜夢遺精，又傳染淋病，失常，屢經醫治無效，後得朱明遠大夫施以運氣按摩治療，愈感激，故特登報揚……

易賢個別數理招生

升大一年級……廣州德宣東路都土地巷（正南路對面）二十五號

辦公大廈 高尙洋房

多處出售　本公司現有辦公大廈高尙洋房貴重吉地多處出售并設有房地產部代理租賃及買賣房地廠舖取費克己辦事負責　電話：一六二七一

貫華企業有限公司　沙面中興路四號

粵港澳湘越知用校友會通告

在一月二日爲母校校友日（明年（卅八年）校慶日），祝會在母校舉行，辦法如下：（一）上午八時半開會（請母校合唱團演唱）（二）正午十二時在母校禮堂舉行叙餐，餐費一百元，參加者請於卅日前到母校事務處繳費。（三）下午三時球類比賽，三時金聲戲院招待校友觀戲（在母校集合前往）

着西裝注意

本店爲適應環境經濟起見特別犧牲三十套廉價主義廣州無二惟有漢民南路一六四號大亞洋服

買舖聲明

本堂買受關星泉自置鋪業一間坐落太平分局路門牌第九十九號之左面積照登記確定證據圖爲准經交定立帖准卅八年元月四日交易如有一切轇轕或權利關係應于交易前向賣主理妥交易後概與本堂無涉除標貼外特此聲明　華僑堂啓

吉地出讓

茲有（一）東山寺貝底村前吉地約一百井（二）東山梅花村前吉地一段一百井又吉地一百二十井業權手續清楚現願廉價出讓合意者請與諸榮祖律師事務所接洽　維新南路一一九號三樓　電話：一一五〇三二

遺失啓事

本人先祖父遺下仁化城口鄉恩村七保七甲雷江河及狹腰糧田二處大小坵角共三十二坵該田權狀一十一張編列各號未明該權狀經遺失後經呈請補發外特此登報聲明作廢　仁化城口鄉七保七甲八戶冲頭村蒙保清啓

更正啓事

丘焯明買受何惠興前以利燭名義登記東山達道西路宅地本月十九日至廿五日在大光報公告何惠興誤刊作梁惠興特此更正　丘焯明啓

買屋聲明

本堂買受陳有餘自置吉地新建木樓二層吉屋一間坐落帶河路宜仁坊三十六號所有上蓋連地四圍墻壁及一切附着物俱全面積照登記證載圖爲准經交定立帖准於卅八年元月五日吉屋交易如有一切轇轕或權利關係應於交易前向業主理妥交易後概與本堂無涉除標貼外特此聲明　德生堂啓

買三輪車聲明

憑中買受楊鋭自置載客三輪車乙輛卅七年度牌（二〇七號）定於三十七年十二月卅日交易清楚如有來歷不明或一切轇轕未清等情即與賣主理妥一經交易概與本人無涉特此登報聲明　麥克啓

遺失聲明

本人前曾領有衛生署發給護字第四一四〇號證實茲因抗戰期間遺失現除呈請補發外特此登報聲明作廢　梁美麗啓